

BUDAPEST FŐVÁROS IV. KERÜLET  
ÚJPEST

1. számú városszerkezeti egység  
DÉL-ÚJPEST  
KERÜLETI ÉPÍTÉSI SZABÁLYZATA

JÓVÁHAGYANDÓ MUNKARÉSZ

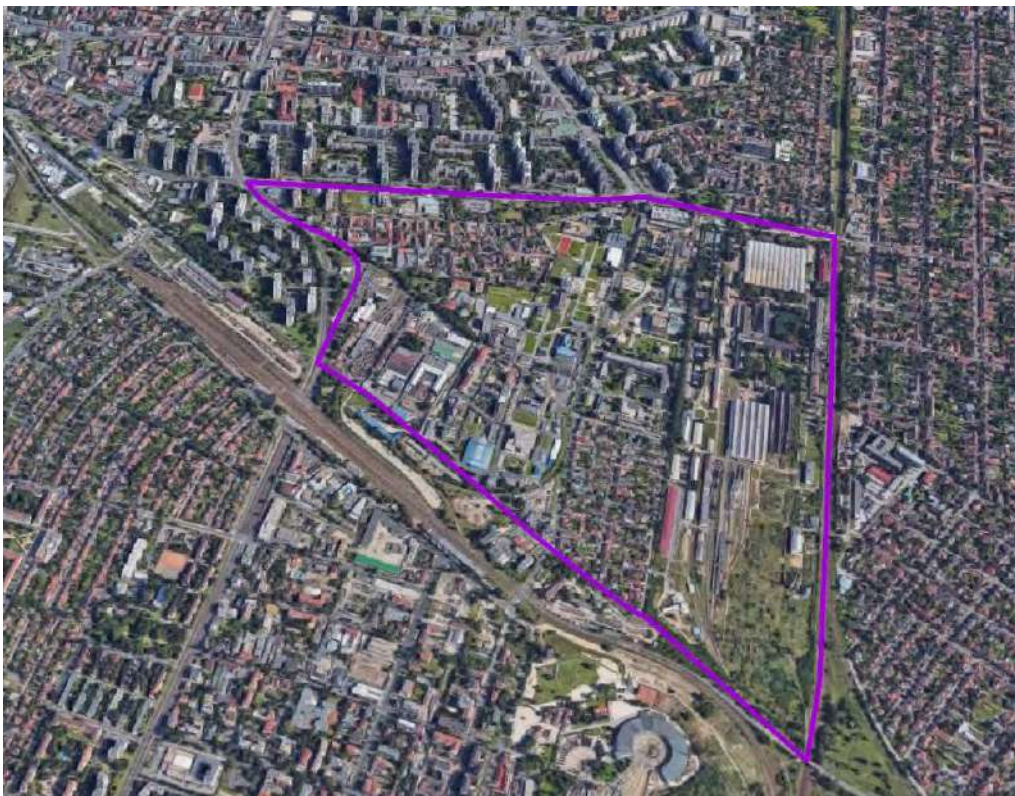

2018. június



1. számú városszerkezeti egység  
DÉL-ÚJPEST  
JÓVÁHAGYANDÓ MUNKARÉSZ  
2018. JÚNIUS

CompArt Stúdió Kft.  
1034 Budapest, Bécsi út 88-90.  
telefon: +36 1 4301720  
honlap: [www.cas.hu](http://www.cas.hu)

Településrendezés: Turai-Krausz Emőke CompArt Stúdió Kft.  
TT 01-4542



Marosi Krisztina CompArt Stúdió Kft.



Közlekedés: Heckenast Judit Heckenast & Heckenast Bt.  
Tkö 01-5295

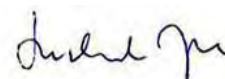

Közművek: Hanczár Zsoltné KÉSZ Tervező Kft.  
MK 01-2418



Zöldfelület és Drobni Mária Drobni és Morvay Tájépítész  
környezetvédelem: TK/1 01-5106 Kft.

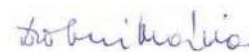

Ügyvezető: Buda Miklós CompArt Stúdió Kft.



# TARTALOMJEGYZÉK

|  |    |
|--|----|
| ELSŐ RÉSZ.....   | 6  |
| ÁLTALÁNOS RENDELKEZÉSEK .....  | 6  |
| I. FEJEZET ÁLTALÁNOS ELŐÍRÁSOK.....  | 6  |
| 1. A rendelet alkalmazása és hatálya.....  | 6  |
| 2. Értelmező rendelkezések.....  | 7  |
| II. FEJEZET KÖZTERÜLET ALAKÍTÁSÁRA VONATKOZÓ ELŐÍRÁSOK .....                         | 8  |
| 3. Közterületen lévő építmény elhelyezésére vonatkozó előírások .....                | 8  |
| 4. Közterületi zöldfelületekre vonatkozó előírások .....                             | 9  |
| 5. Közterület feletti és alatti építményrész, túlnyúlás .....                        | 9  |
| 6. Magánút, közhasználat céljára átadott területek.....                              | 9  |
| III. FEJEZET EGYES SAJÁTOS JOGINTÉZMÉNYEKEL KAPCSOLATOS ELŐÍRÁSOK .....              | 10 |
| 7. Telekalakítás .....   | 10 |
| 8. Elővásárlási jog.....   | 10 |
| IV. FEJEZET KÖZMŰVEK ELŐÍRÁSAI .....   | 11 |
| V. FEJEZET ÉPÍTÉS ÁLTALÁNOS SZABÁLYAI .....  | 11 |
| 9. A beépítésre vonatkozó előírások.....   | 11 |
| 10. Bővítés, emeletráépítés, tetőtérbeépítés.....                                    | 12 |
| 11. A földszintek és pinceszintek kialakítására vonatkozó előírások.....             | 12 |
| 12. A terepszint alatti beépítés szabályai .....                                     | 13 |
| 13. Melléképületek és melléképítmények elhelyezése .....                             | 13 |
| VI. FEJEZET KÖZLEKEDÉSI LÉTESÍTMÉNYEKEL ÖSSZEFÜGGŐ SZABÁLYOK .....                   | 14 |
| 14. A kötöttpályás közlekedési létesítményekkel összefüggő szabályok.....            | 14 |
| 15. Légi közlekedésre vonatkozó szabályok.....                                       | 14 |
| VII. FEJEZET A SZEMÉLYGÉPJÁRMŰVEK ÉS KERÉKPÁROK ELHELYEZÉSÉNEK HELYI SZABÁLYAI ..... | 14 |
| 16. A szükséges parkolóhelyek biztosításának szabályai .....                         | 14 |
| 17. A szükséges kerékpártárolók biztosításának szabályai .....                       | 16 |
| 18. A szükséges autóbusz tárolók biztosításának szabályai.....                       | 16 |
| 19. A szükséges tehergépjármű tárolók biztosításának szabályai .....                 | 16 |
| MÁSODIK RÉSZ .....   | 17 |
| BEÉPÍTÉSRE SZÁNT TERÜLETEK RÉSZLETES ÖVEZETI ELŐÍRÁSAI .....                         | 17 |
| VIII. FEJEZET AZ ÉPÍTÉSI ÖVEZETI ELŐÍRÁSOK ALKALMAZÁSA .....                         | 17 |
| 20. Az építési övezetek zöldfelületeire vonatkozó előírások.....                     | 17 |

|   |   |    |
|---|---|----|
| IX.   | FEJEZET LAKÓTERÜLETEK .....   | 17 |
| 21.   | Lakóterületek általános előírásai .....   | 17 |
| 22.   | Kisvárosias lakóterületek előírásai (Lk) .....  | 18 |
| 23.   | Kertvárosias lakóterületek előírásai (Lke).....   | 19 |
| X.  | FEJEZET VEGYES TERÜLETEK: INTÉZMÉNYI TERÜLET .....  | 20 |
| 24.   | Intézményi területek általános előírásai (Vi) .....                                       | 20 |
| 25.   | Intézményi, jellemzően zárt sorú beépítésű terület (Vi-1/IV-1) .....                      | 21 |
| 26.   | Intézményi, jellemzően szabadonálló jellegű terület (Vi-2/IV-1).....                      | 21 |
| XI.   | FEJEZET GAZDASÁGI TERÜLET .....   | 22 |
| 27.   | Kereskedelmi, szolgáltató területek előírásai (Gksz) .....                                | 22 |
| 28.   | Ipari terület előírásai (Gip).....  | 23 |
| XII.  | FEJEZET KÜLÖNLEGES TERÜLET .....  | 23 |
| 29.   | Közlekedéshez kapcsolódó épületek elhelyezésére szolgáló terület előírásai (K-Közl) ..... | 23 |
| HARMADIK RÉSZ.....                                      |   | 24 |
| BEÉPÍTÉSRE NEM SZÁNT ÖVEZETEK RÉSZLETES ELŐÍRÁSAI ..... |   | 24 |
| XIII.   | FEJEZET AZ ÖVEZETI ELŐÍRÁSOK ALKALMAZÁSA .....  | 24 |
| XIV.  | FEJEZET KÖZLEKEDÉSI TERÜLETEK .....   | 24 |
| 30.   | Közlekedési területek előírásai (KÖu, Kt-Kk).....   | 24 |
| XV.   | FEJEZET ZÖLDTERÜLETEK.....  | 25 |
| 31.   | Zöldterületek előírásai (Zkp, Kt-ZKk).....  | 25 |
| NEGYEDIK RÉSZ ZÁRÓ RENDELKEZÉSEK .....                  |   | 26 |
| 32.   | Hatályba lépés .....  | 26 |
| 33.   | Hatályon kívül helyező rendelkezések .....  | 26 |

**Budapest Főváros IV. kerület Újpest Önkormányzata**  
**Képviselő-testületének**  
**.../2018.(.....) számú rendelete**  
**Budapest Főváros IV. kerület**  
**1. számú, Dél-Újpest Városszerkezeti egység**  
**Kerületi Építési Szabályzatáról**

Budapest Főváros IV. kerület Újpest Önkormányzatának Képviselő-testülete az épített környezet alakításáról és védelméről szóló 1997. évi LXXVIII. törvény 62. § (6) bekezdés 6. pontjában kapott felhatalmazás alapján, a Magyarország helyi önkormányzatairól szóló 2011. évi CLXXXIX. törvény 23. § (5) bekezdés 6. pontjában, és az épített környezet alakításáról és védelméről szóló 1997. évi LXXVIII. törvény 13. § (1) bekezdésében meghatározott feladatkörében eljárva a következőket rendeli el:

**ELSŐ RÉSZ**  
**ÁLTALÁNOS RENDELKEZÉSEK**

---

**I. FEJEZET**  
**ÁLTALÁNOS ELŐÍRÁSOK**

---

**1. A rendelet alkalmazása és hatálya**

**1. §**

- (1) E rendelet hatálya Budapest Főváros IV. kerület Újpest közigazgatási területén az 1. sz. mellékletben lehatárolt 1. számú városszerkezeti egységre, Dél-Újpest területére terjed ki.
- (2) A területen területet felhasználni, építési munkát végezni, valamint engedélyhez nem kötött építési tevékenységet végezni, a közterületeket érintő bármilyen rendezést végrehajtani a rendelet, valamint a vonatkozó jogszabályok előírásai alapján lehet.
- (3) A területen
  - a) a településfejlesztési koncepcióról, az integrált településfejlesztési stratégiáról és a településrendezési eszközökről, valamint egyes településrendezési sajátos jogintézményekről szóló 314/2012. (XI. 8.) Korm. rendelet előírásait az e rendeletben foglalt kiegészítésekkel,
  - b) az Országos Településrendezési és Építési Követelményekről szóló 253/1997. (XII. 20.) Korm. rendelet (továbbiakban: OTÉK) előírásait az e rendeletben foglalt kiegészítésekkel,
  - c) a Településkép védelméről szóló helyi önkormányzati rendeletben foglalt rendelkezésekkel együtt kell alkalmazni.
- (4) E rendeletben nem szabályozott kérdésekben a hatályos OTÉK-nak és az országos érvényű jogszabályoknak megfelelően kell eljárni.

**2. §**

- (1) A rendelet mellékletei:
  - a) 1. melléklet: A településszerkezeti egységek területi lehatárolása;
  - b) 2. melléklet: Építési övezetek és övezetek szabályozási határértékei;

- c) 3/A. melléklet: Szabályozási terv – Szabályozási elemek;
- d) 3/B. melléklet: Szabályozási terv – Védelmek, korlátozások, kötelezettségek;
- e) 4. melléklet: Az építmények, önálló rendeltetési egységek, területek rendeltetésszerű használatához szükséges, elhelyezendő parkolóhelyek száma;
- f) 5. melléklet: Az építmények, önálló rendeltetési egységek, területek rendeltetésszerű használatához szükséges, elhelyezendő kerékpártárolók száma;
- g) 6. melléklet: Megtartásra javasolt épületek;
- h) 7. melléklet: Elővásárlási joggal érintett ingatlanok;
- i) 8. melléklet: Műhely rendeltetés esetén végezhető tevékenységek.

## 2. Értelmező rendelkezések

### 3. §

E rendelet alkalmazásában:

1. **Értékvédelem alatt lévő épület:** a műemlék, a fővárosi helyi egyedi és a kerületi helyi egyedi védett érték együttesen.
2. **Főépület:** az övezet rendeltetése szempontjából meghatározó, a fő rendeltetési egységeket tartalmazó épület.
3. **Gyalogos járdafelület:** a járdának kizárólag a gyalogos közlekedés számára igénybe vehető – berendezési-, valamint zöldsáv keresztmetszetével csökkentett – része, amely közterületi parkolásra még részlegesen sem vehető igénybe.
4. **Gyalogos kapcsolat:** kizárólag gyalogos közlekedést szolgáló, a 3A. mellékleten jelölt helyen legalább 3 méter szélességben időbeni korlátozás nélkül kialakított, *közhasználat céljára átadott terület*.
5. **Kerületi jelentőségű kerékpáros infrastruktúra:** meglévő kiszolgáló utakon, vagy egyéb útvonalon forgalomtechnikai eszközökkel kialakított kerékpáros nyomvonalak.
6. **Közhasználat céljára átadott terület:** Telek - erről szóló külön szerződés keretei között – közhasználat számára – korlátozás nélkül vagy időbeli korlátozással – megnyitott része.
7. **Közműmentes élettér:** a fa tövének közepe és a közművezeték tengelye közti távolság, amely a fa gyökerének védelmét biztosítja a közművezeték fektetésével és cseréjével járó földmunka ellen. A közműmentes élettér felszíni vetületének legfeljebb 60%-án lehet vizet át nem eresztő burkolatot létesíteni.
8. **Lapostető:** a legfeljebb 10 %-os lejtésű tető.
9. **Melléképület:** a fő épületet kiszolgáló, kiegészítő funkciójú önálló épület:
  - a) járműtároló (személygépkocsi-, motorkerékpár-, kerékpár-, csónak- és kertimunkagép-tároló),
  - b) háztartással kapcsolatos tároló, nyári konyha, mosókonyha, szárító,
  - c) műhely
  - d) tüzelőanyag, szerszámkamra,
  - e) sport
 rendeltetésű épület.
10. **Mélygarázs:** a megközelítési helyek kivételével teljes terjedelemben a terepszint alatt kialakított, parkolás céljára kialakított önálló építmény, vagy épületrész, amely épület alatt is létesíthető.

11. Műhely rendeltetés: épületben vagy építményben kialakított, kizárólag a 8. mellékletben felsorolt bejelentés-köteles gazdasági tevékenységek. A tevékenység céljára szolgáló főhelyiségek összes alapterülete nem haladja meg a 150 m<sup>2</sup>-t, és a gazdasági tevékenység végzése során kielégíti a lakóterületre megállapított egészségügyi és környezetvédelmi követelményeket.
12. Saroktelek: Az az építési telek, amelyet legalább két szomszédos oldalhatára mentén közút, vagy közhasználat céljára átadott magánút határol.
13. Sorgarázs: egymás mellé sorolt több egységből álló, önálló garázsépítmény.
14. Szintterületi mutató (szm): az összes építhető bruttó szintterület és a telekterület hányadosa, melynek értéke általános szintterületi mutató értékből (szmá) és – kizárólag az épületen belül elhelyezhető parkolók és azok kiszolgáló közlekedési területei számára igénybe vehető – parkolási szintterületi mutató értékből (szmp) adódik össze (szm=szmá+szmp).
15. Szociális bérlakás építése: olyan új lakóépület építése vagy már meglévő épületben olyan lakás kialakítása,
  - a) amely esetében a lakóépület felépítése vagy a lakás kialakítása költségeit 50 százalékot meghaladó mértékben európai uniós, állami vagy önkormányzati támogatásból finanszírozzák, és a támogatás nyújtásának célja a szociálisan rászoruló vagy más hátrányos helyzetű személyek lakhatási feltételeinek javítása bérlakás építése útján, vagy
  - b) amely esetében a lakóépület felépítésére vagy a lakás kialakítására az Önkormányzat Képviselő-testülete által elismert szociális bérlakás-építési program keretében kerül sor
16. Útsorfa: 220 cm törzsmagasságot és 18 cm törzskörméretet meghaladó méretű, legalább kétszer iskolázott fa.

---

## II. FEJEZET

### KÖZTERÜLET ALAKÍTÁSÁRA VONATKOZÓ ELŐÍRÁSOK

---

#### 3. Közterületen lévő építmény elhelyezésére vonatkozó előírások

##### 4. §

- (1) A közterületen, vagy közhasználat céljára átadott területen elhelyezett építmények és köztárgyak nem akadályozhatják a jármű- és gyalogos közlekedést.
- (2) Közterületen, vagy közhasználat céljára átadott területen építmény kizárólag akkor helyezhető el, ha a környező épületek földszinti és földszint feletti helyiségeinek, valamint rendeltetési egységeinek rendeltetésszerű használatát nem korlátozza.
- (3) Előkert nélküli meglévő beépítés esetén a közterület felől az épületbe vezető külső lépcső közterületen részben, vagy egészben akkor létesíthető, ha a szabályos szélességű lépcső és a gyalogosok biztonságát szolgáló korlát együttes szélessége mellett is legalább 1,5 m-es, közterületi parkolásra még részlegesen sem igénybe vehető gyalogos járdafelület marad.
- (4) Előkert nélküli új beépítés esetén a közterület felől előlépcső a 3,0 m-nél keskenyebb gyalogos járdafelülettel rendelkező közterületen nem létesíthető.
- (5) Közterületen kutya-futtató egészségügyi és hiteleti rendeltetést tartalmazó épület telekhatárától mért 50 m távolságon belül nem alakítható ki.



#### 4. Közterületi zöldfelületekre vonatkozó előírások

##### 5. §

- (1) A közúti közlekedésre szánt közterületeken, illetőleg a közforgalom számára átadott magánutak mentén a környezetnek illő, útsorfa minőségű faegyedekből álló, várostűrő növényzetet kell telepíteni a fák közműmentes életterének biztosítása mellett. Az ültetéssel egy időben az öntözőhálózat kiépítéséről, de legalább az öntözés lehetőségéről gondoskodni kell.
- (2) A KÖu és Kt-Kk övezeti jelű közlekedési területeken a közlekedési és a közműlétesítmények helyigényének biztosításával egy- vagy kétoldali fasort kell telepíteni. Ettől csak ott lehet eltekinteni, ahol a növényzet kihelyezése veszélyezteti a közlekedés biztonságát, vagy ahol a meglévő közműhálózat a telepítést nem teszi lehetővé.
- (3) Új közterületek megnyitásánál és kialakításánál, továbbá a legalább 14,0 méter szélességű közterületek átépítése során biztosítani kell az útpályával párhuzamos legalább 2,0 – 2,0 méter szélességű zöldsávba ültetett, kétoldali fasor kialakításának lehetőségét. Meglévő és beépített telektömbön keresztül megnyitott közterületek kialakításánál amennyiben a meglévő közműhálózat, valamint a kialakítható közterület mérete nem teszi lehetővé a fasor(ok) ültetését ettől el lehet térni.
- (4) Közterületen létesítendő 10 férőhelynél nagyobb gépkocsi-várakozóhely csak fásított parkolóként kerülhet kialakításra, kivéve a járdavonal mellett, az útszegély mentén létesítendő parkolókat.

#### 5. Közterület feletti és alatti építményrész, túlnyúlás

##### 6. §

- (1) Közterület alá építményrész nem nyúlhat.
- (2) Közterületi előlépcső felett a közterületi gyalogos úrszelvény magasságát szerkezeti elemmel nem szűkítő esővédő előtető létesíthető.

#### 6. Magánút, közhasználat céljára átadott területek

##### 7. §

- (1) Telektömb belső feltárására, annak kiszolgálására magánút alakítható ki az alábbiak szerint:
  - a) csak közforgalom számára átadott magánútként, kiszolgálóút, kerékpárút vagy gyalogút szerepkörrel alakítható ki;
  - b) a magánút telkének minimális szélessége
    - ba) intézményi építési övezetbe sorolt telektömb kiszolgáló útja esetén 12 méter,
    - bb) gazdasági építési övezetbe sorolt telektömb kiszolgáló útja esetén 14 méter,
    - bc) gyalogút esetén 4 méter.
- (2) A közhasználat céljára – időbeni korlátozással vagy korlátozás nélkül – átadott árkád, átjáró és áthajtó területére a közterületekre vonatkozó rendelkezéseket kell alkalmazni.
- (3) A 30 méternél hosszabb, közforgalom számára átadott magánút zsákutcaként történő kialakítása esetén, a zsákutca végén a tehergépjárművek számára (hulladékszállítás, katasztrófavédelmi feladatok ellátása) visszafordulási lehetőséget kell kialakítani. A zsákutcaként kialakítható útszakasz legnagyobb hossza 250 méter lehet.
- (4) Közhasználat céljára átadott területen a közlekedési funkciók közül csak gyalogos és kerékpáros felület, az ingatlanok kiszolgálását biztosító kapcsolat, valamint közcélú parkoló létesíthető.

---

III. FEJEZET  
EGYES SAJÁTOS JOGINTÉZMÉNYEKEL KAPCSOLATOS ELŐÍRÁSOK

---

7. Telekalakítás

8. §

- (1) A 3/A. mellékleten szabályozási vonal által közterületté váló telekrészen álló épület szintterülete nem növelhető.
- (2) A területen új nyúlványos telek nem alakítható ki.
- (3) Övezet, építési övezet határa mentén telekhatár alakítandó ki. Az érintett telken új épületet elhelyezni, meglévőt bővíteni kizárólag a telekalakítást követően lehet.
- (4) Különböző építési övezetekbe, vagy övezetekbe sorolt telkek nem egyesíthetők.
- (5) Tíz évnél régebben fennálló, a tényleges területhasználatnak megfelelő telekalakítás – az érintett tulajdonos(ok) kezdeményezésére – abban az esetben lehetséges, ha
  - a) a telekalakítás eredményeként kialakuló valamennyi telek megfelel a 2. mellékletben az adott építési övezetre, valamint övezetre meghatározott paramétereknek,
  - b) a kialakuló telkeken lévő épületek helyzete megfelel az elő-, az oldal- és a hátsókertekre vonatkozó előírásoknak, valamint a jogszabályban előírt védőtávolságoknak,
  - c) a telekalakítás eredményeként kialakuló valamennyi telek önálló közmű-ellátása biztosítható, továbbá
  - d) a telkeket közművezeték nyomvonala nem érinti.
- (6) A közműellátást szolgáló mérnöki építmények, műtárgyak számára, az építési övezetre, övezetre meghatározott "a kialakítható legkisebb telek" területe, legkisebb telekszélesség, és mélység előírásoktól eltérő - műszakilag szükséges - méretű telek kialakítható, de kizárólag abban az esetben, ha
  - a) a közműberendezés részére kialakított önálló telek közterülethez, vagy magánúthoz közvetlen kapcsolattal rendelkezik, és
  - b) a telekalakítást követően valamennyi érintett telek megfelel a rendelet 2. mellékletében az adott építési övezetre, valamint övezetre előírt paramétereknek, és
  - c) a közüzemi berendezés előírt védőtávolsága nem korlátozza a telekalakítással érintett további tel(k)ek meglévő épületeinek rendeltetésszerű használatát és az övezeti előírásoknak megfelelő fejlesztését.

8. Elővásárlási jog

9. §

- (1) Az 1997. évi LXXVIII. törvény 25.§ (1) bekezdése szerinti Kerületi Önkormányzatot illető elővásárlási jogokat a 3/B. mellékleten „elővásárlási joggal terhelt terület határa” elem jelöli.
- (2) Az (1) bekezdés szerinti településrendezési célokat és azok megvalósításához szükséges ingatlanokat a rendelet 7. számú melléklete tartalmazza.

---

## IV. FEJEZET KÖZMŰVEK ELŐÍRÁSAI

---

### 10. §

- (1) Építési telken teljes közművesítettséget kell biztosítani.
- (2) A területen egyedi szennyvíztisztító közműpótló műtárgy nem alkalmazható, még átmenetileg sem.
- (3) Az Lke-1 jelű építési övezetben lévő építési telken keletkező csapadékvíz közterületre nem vezethető ki, a csapadékvíz építési telken belül kell helyben tartani, elszikkasztani.
- (4) A területen új terepszint feletti távhővezeték közterületen nem létesíthető, a közterületen meglévő, terepszint feletti távhővezetékek hibaelhárítás mértékét, karbantartási kötelezettségét meghaladó felújítása, átépítése csak terepszint alá történő áthelyezéssel oldható meg.
- (5) A Gksz-2/IV-1/3, Vi-2/IV-1/1 és Vi-2/IV-1/4 jelű építési övezetek területén új beépítés esetén többlet csapadékvíz csak késleltetett módon kerülhet elvezetésre.
- (6) Minden 25 m<sup>2</sup> vízszintes tetőfelületi vetületként (zöldtető kialakítása esetén 50 m<sup>2</sup>-enként) valamint 25 m<sup>2</sup> burkolt felületenként (kötelező zöldfelület feletti területről) 1 m<sup>3</sup> esővíztároló (ciszterna) kialakítása szükséges telken belül, amely túlfolyójából fékezetten vezethető ki a közterületi befogadóba a csapadékvíz meglévő csapadékvíz csatorna, nyílt vízelvezető árok, élővíz kezelői hozzáfáradás vagy befogadói nyilatkozat szerint.
- (7) Teljes közművesítettség energia közműveinél a gáz, vagy távhő közüzemi, vagy közcélú szolgáltatásai egyedi, megújuló energiaforrások felhasználásával is biztosíthatók.

---

## V. FEJEZET ÉPÍTÉS ÁLTALÁNOS SZABÁLYAI

---

### 9. A beépítésre vonatkozó előírások

#### 11. §

- (1) Zárt sorú beépítési mód szerint beépített, vagy beépíthető területeken
  - a) az építési hely a telek egésze, amennyiben az építési övezet előírásai másképp nem rendelkeznek, vagy a 3/A. melléklet másképpen nem jelöli, de a beépítést a szomszédos telkek beépítését figyelembe véve kell megvalósítani,
  - b) az építési vonal azonos a közterületi telekhatárral (meglévő szabályozási vonallal), amennyiben az építési övezet előírásai másképp nem rendelkeznek, vagy a 3/A. melléklet másképpen nem jelöli, ahol az épület hátraléptetése, közterület felé nyitott udvar és épületköz kialakítása – telek belseje felé – megengedett, oly módon, hogy
    - ba) az épület homlokzatának legalább 75%-át az építési vonalra kell helyezni,
    - bb) az épület hátraléptetése a telek oldalhatárától mért 3,0 méter széles sávjában nem megengedett.
- (2) Meglévő épületet bővíteni a kialakult beépítési módhoz tartozó építési helyen belül lehet.
- (3) Az övezeti előírásokban párkánymagassággal szabályozott telkeken a magassági érték az építészeti koncepciónak megfelelően 20%-al meghaladható a telekhatároktól 1,5 m-nél tovább eső homlokzat hosszának maximum 25%-án.

- (4) Az előkertben – a jogszabályban szereplő melléképítményeken, valamint személybejárat előtti fedett előtéren túlmenően – sem önálló építményként, sem épület részeként nem helyezhető el lábbon álló kerti tető.
- (5) Saroktelket is érintő telekegyesítés esetén a saroktelek kedvezményes beépítési paraméterei – amennyiben az építési övezet előírásai másképp nem rendelkeznek – legfeljebb az építési övezetben előírt legkisebb telekméret kétszeresének megfelelő telekterület mértékéig (terület-hányadra) alkalmazhatók.
- (6) Közterületi telekhatáron, valamint az előkert felé sorgarázs, nem helyezhető el.
- (7) A területen amennyiben az építési övezet előírásai másképp nem rendelkeznek, üzemanyag-töltő állomás, és Gksz, illetve Gip építési övezetek kivételével autósó sem önálló épületben, sem önálló rendeltetési egységként nem létesíthető, meglévő épület használati módját ilyen célra megváltoztatni nem lehet, kivéve az elektromos töltőállomást.
- (8) Önállóan, vagy épületen belül urnatárolásra szolgáló helyiség, építmény (urnafal, urnafülke) sírhely, krematórium kialakítása kizárólag akkor megengedett, amennyiben az építési övezet előírásai arról külön rendelkeznek.
- (9) A területen haszonállat-tartó épület, építmény nem helyezhető el.

## 10. Bővítés, emeletráépítés, tetőtérbeépítés

### 12. §

- (1) Meglévő épületnek az ingatlan beépítettségét növelő bővítése az építési övezetre vonatkozó előírások keretei között abban az esetben lehetséges, ha
  - a) a bővítés eredményeként kialakuló beépítés módja illeszkedik a környező ingatlanok kialakult vagy átalakuló beépítéséhez, valamint
  - b) a közvetlenül szomszédos ingatlanok rendeltetésszerű használatát nem zavarja és nem korlátozza a fejlesztését.
- (2) Az építési helyen részben vagy egészben kívülálló épület esetén annak kizárólag a telek meglévő beépítési mértékét nem növelő emeleti szinten történő bővítése megengedett.
- (3) Értékvédelem alatt álló és a 6. melléklet szerinti épület esetén a legkisebb beépítési magasságra vonatkozó előírást nem kell alkalmazni.

## 11. A földszintek és pinceszintek kialakítására vonatkozó előírások

### 13. §

- (1) A KÖu jelű övezetek mentén a Vi és Lk-1 jelű építési övezetekbe tartozó telkeken
  - a) többszintes épületek földszintjének KÖu közterület felőli szakaszait úgy kell megvalósítani, hogy a homlokzat szélességének legalább 40 %-án kereskedelmi-, szolgáltató- vagy vendéglátó létesítmények elhelyezésére, valamint iroda és közintézmény célú hasznosításra lehetőség legyen,
  - b) új épület létesítése, vagy meglévő épület használati módjának megváltoztatása esetén lakás földszinti padlószint magassága a KÖu közterület mentén
    - ba) előkert nélküli, utcavonalon álló, és a 3 m szélességet el nem érő méretű előkerttel rendelkező beépítés esetén legalább 3,0 m kell legyen,

- bb) 3 m szélességet meghaladó méretű előkert esetén legalább 1,5 m kell legyen,
  - bc) az igazolhatóan 1950 előtt épült lakóépület eredeti nyílászáró renddel és vakolatarchitektúrával megtartott teljes, utcai homlokzata esetén, az eredeti épületkontúrán belül 0,0 m is lehet.
- (2) Közterület felőli épülethomlokzaton létesített garázkapuk összes hossza – a teremgarázs-bejáratot is ide értve – az épület homlokzati szélességének legfeljebb 30 %-a, de telkenként legfeljebb 7,5 m lehet, amennyiben az építési övezet előírásai másképp nem rendelkeznek.

## 12. A terepszint alatti beépítés szabályai

### 14. §

- (1) A terepszint alatt beépíthető területet – a (2) bekezdésben foglaltak figyelembe vételével – úgy kell kialakítani, hogy
- a) az előkertben – a jogszabályban megengedett építményeken túlmenően – csak épületben, épület alatt, valamint terepszint alatt kialakított gépkocsitároló, a lakásokhoz tartozó tárolóhelyiség megközelítéséhez szükséges építmény helyezhető el, valamint
  - b) a hátsó telekhatártól mért legalább 6 méteres sávban fás növényzet telepítésére alkalmas területsáv maradjon. Az előírástól eltérni csak ott szabad, ahol
    - ba) a terepszint alatti beépítés megengedett legnagyobb mértéke, vagy
    - bb) a beépítés megengedett legnagyobb mértékeindokolja, vagy a csatlakozási szabályok alkalmazása nem teszi lehetővé az érvényesítését.
- (2) Terepszint alatti beépítés a 3/A. mellékleten – amennyiben az építési övezet előírásai másképp nem rendelkeznek – „kötelező zöldfelület” és a „telek be nem építhető része” elemekkel jelölt terület alatt nem létesíthető.

## 13. Melléképületek és melléképítmények elhelyezése

### 15. §

- (1) Hátsókertben újonnan elhelyezett melléképület(ek) és melléképítmény(ek) összevont szélessége nem lehet nagyobb, mint a hátsó telekhatár szélességének 50 %-a.
- (2) Melléképület – az építési övezetre vonatkozó egyéb előírások keretei között – az építési helyen belül vagy a műhely és a sport funkció kivételével a hátsókertben helyezhető el.
- (3) Meglévő beépítés esetén melléképületben gépjárműtárolókat úgy lehet létesíteni, hogy
- a) a szomszédos telkeken álló melléképületekkel lehetőleg tömbösített formában épüljenek,
  - b) a megközelítését biztosító – telken belüli – közlekedő felület csak a szükséges mértékű legyen, és
  - c) a szomszédos telkek rendeltetésszerű használatát, valamint lehetséges fejlesztését ne korlátozza.
- (4) Az egyes telkeken melléképület az övezeti előírások keretei között, legfeljebb a telek területének 10 %-át nem meghaladó beépített alapterülettel, legfeljebb 3,0 m párkánymagassággal létesíthető úgy, hogy az épület legmagasabb pontja legfeljebb 6,0 m lehet.

- (5) A 3/A. mellékleten a „telek be nem építhető része” elemmel jelölt területen melléképület nem létesíthető.

---

## VI. FEJEZET

### KÖZLEKEDÉSI LÉTESÍTMÉNYEKEL ÖSSZEFÜGGŐ SZABÁLYOK

---

#### 14. A kötöttpályás közlekedési létesítményekkel összefüggő szabályok

##### 16. §

A MÁV Budapest Nyugati pu. – Szob vasútvonal szélső vágányától számított 50 m-en belül építmény csak az illetékes szakhatósággal történt egyeztetés alapján, a biztonsági követelmények betartásával létesíthető.

#### 15. Légi közlekedésre vonatkozó szabályok

##### 17. §

Rendszeres forgalom számára helikopter leszállóhely csak egészségügyi, katonai, rendőrségi, katasztrófavédelmi, államigazgatási rendeltetés elhelyezése esetén létesíthető.

---

## VII. FEJEZET

### A SZEMÉLYGÉPJÁRMŰVEK ÉS KERÉKPÁROK ELHELYEZÉSÉNEK HELYI SZABÁLYAI

---

#### 16. A szükséges parkolóhelyek biztosításának szabályai

##### 18. §

- (1) A terület – az egyes építési övezeteknek megfelelően – a személygépjármű elhelyezés, parkolóhely-létesítési kötelezettség szempontjából két kategóriára oszlik:
  - a) kis-és kertvárosias lakóterületek: az Lk-1 és Lke-1 jelű építési övezetek;
  - b) vegyes rendeltetésű területek: az a) pontban fel nem sorolt építési övezetek.
- (2) A parkolóhely-létesítési kötelezettséget a 4. mellékletben meghatározottak szerinti mértékben, a rendeletben meghatározott esetek kivételével az ingatlanon belül kell teljesíteni.
- (3) A számítással kapott parkolóhely értékek egész számra felfelé kerekítendőek. Vegyes rendeltetésű épület esetében a fejlesztés teljes parkolóhely igényét a különböző rendeltetésekhez tartozó egyedi parkolóhely számokat összesítve kell meghatározni.
- (4) A számítással kapott parkolóhely értékek számának minimális mértékénél több parkolóhely is kialakítható.
- (5) Az 1 hektár feletti zöldterületek kivételével a beépítésre nem szánt területfelhasználások övezetein elhelyezendő rendeltetések esetében nincs parkolóhely létesítési kötelezettség.

##### 19. §

- (1) A parkolóhely-létesítési kötelezettség – az (4) és (5) bekezdés szerinti esetekben – részben, vagy teljes egészében pénzben megváltható.
- (2) A parkolóhely-létesítési kötelezettség pénzbeli megváltására, telken kívüli – 500 m-en belüli közterületi felszíni parkolóban és parkoló-építményben, vagy önálló nem közterületi parkoló-építményben történő – parkolással való kiváltására, valamint parkolóhely létesítési engedély igénybevételére – a rendeletben meghatározottak szerint – van mód.

- (3) A parkolóhely-létesítési kötelezettség közterületi megválthatóságának feltételeit a *közterületi parkolásról szóló* helyi rendelet szabályozza.
- (4) A parkolóhely-létesítési kötelezettség telken belüli akár teljes körű teljesítésétől a *közterületi parkolásról szóló* helyi rendeletben szabályozottak szerint lehet eltekinteni, ha:
- a) meglévő, lakás célú rendeltetési egységet, vagy azt is magába foglaló épületet lakás célú rendeltetési egységgel bővítenek, amelynek önálló, személygépjármű behajtásra alkalmas közterületi kapcsolata nincsen, és az az átalakítással, bővítéssel összefüggésben műszaki szempontból nem alakítható ki;
  - b) meglévő épület átalakításánál a telekre való be- és kihajtás műszakilag nem biztosítható és/vagy forgalomtechnikai okból nem engedélyezhető;
  - c) a telek geometriai méretei (keskeny telekszélesség vagy kis telekmélység) a telken belüli parkolást műszakilag nem teszik lehetővé;
  - d) a telek kizárólag meglévő, vagy a kerületi szabályozási tervben tervezett gyalogos utcáról közelíthető meg gépjárművel;
  - e) a telken értékvédelem alatt álló épület áll, és az nem teszi lehetővé a parkolóhely-létesítési kötelezettség telken belüli teljes körű teljesítését;
  - f) a telken a 6. mellékletben felsorolt épület áll, és az nem teszi lehetővé a parkolóhely-létesítési kötelezettség telken belüli teljes körű teljesítését;
  - g) a telken meglévő értékes vagy védelem alatt lévő növényzet található, és az nem teszi lehetővé a parkolóhely-létesítési kötelezettség telken belüli teljes körű teljesítését;
  - h) egyházi épülettel, vagy temetkezéssel kapcsolatos fejlesztés történik;
  - i) Lk-1 kisvárosias, jellemzően zárt sorú beépítésű lakóterületen a közterület felőli épületraktusban, a földszinten kialakított nem lakó egység fejlesztés történik legfeljebb 200 m<sup>2</sup> alapterületen.
- (5) A parkolóhely-létesítési kötelezettség telken belüli mértékének legfeljebb 50%-nak teljesítésétől a közterületi parkolásról szóló helyi rendeletben szabályozottak szerint lehet eltekinteni, ha:
- a) új szociális bérlakás építése, meglévő bővítése történik;
  - b) új nem fekvőbeteg ellátó egészségügyi létesítmény építés történik;
  - c) új sportolás célját szolgáló önálló rendeltetési egység építés történik;
  - d) új strandolás célját szolgáló önálló rendeltetési egység építés történik;
  - e) Lk-1 kisvárosias, jellemzően zárt sorú beépítésű lakóterületen a közterület felőli épületraktusban, a földszinten kialakított nem lakó egység fejlesztés történik 200 m<sup>2</sup>feletti alapterületen.
- (6) A (4) és az (5) bekezdésben fel nem sorolt egyéb esetekben a parkolóhely-létesítés teljesítése alóli kedvezmény mértéke legfeljebb a kiszámított parkolóigény 12 %-a lehet, amennyiben ezen mérték a 9 darab parkolóhely-számot nem éri el.
- (7) Emelőszerkezetes parkoló-berendezésen, parkológépen biztosított parkolóhely
- a) kizárólag épületen belül, vagy építményben, és csak személygépkocsi elhelyezése céljából, kizárólag az önálló gépjármű használatot biztosító módon létesíthető;
  - b) a 4. számú melléklet szerinti minimálisan előírt számú parkolóhelyek legfeljebb 20 %-ának mértékéig létesíthető;
  - c) a 4. számú melléklet szerinti minimálisan előírt számú parkolóhely számon felüli mértékre vonatkozóan számbeli korlátozás nélkül létesíthető;

- d) önálló parkolóházban, önálló teremgarázsban korlátozás nélkül létesíthető.

## 17. A szükséges kerékpártárolók biztosításának szabályai

### 20. §

- (1) Minden új építmény, önálló rendeltetési egység és terület rendeltetésszerű használatához a kerékpárok számára telken belül elhelyezési lehetőséget az 5. melléklet szerint kell biztosítani.
- (2) A legalább 5 önálló lakó rendeltetési egységet tartalmazó épületek, valamint legalább 15 db kerékpártároló-létesítési kötelezettségű funkcióesetén a kerékpártárolás céljára önálló helyiséget kell kialakítani, oly módon, hogy az közös használatú helyiségből – földszinten, magasföldszinten, vagy pincszinten – közvetlenül megközelíthető legyen.
- (3) A (2) bekezdés szerinti helyiség alapterülete
- a) 6-20 számú kerékpár elhelyezési kötelezettség esetén legalább 8m<sup>2</sup>,
  - b) 21-35közötti számú kerékpár elhelyezési kötelezettség esetén legalább 10 m<sup>2</sup>,
  - c) 36-50közötti számú kerékpár elhelyezési kötelezettség esetén legalább 12 m<sup>2</sup>,
  - d) 51-65közötti számú kerékpár elhelyezési kötelezettség esetén legalább 14 m<sup>2</sup>,
  - e) 66-80 közötti számú kerékpár elhelyezési kötelezettség esetén legalább 16 m<sup>2</sup>,
  - f) 81-100 közötti számú kerékpár elhelyezési kötelezettség esetén legalább 18 m<sup>2</sup>,
  - g) 101-200 közötti számú kerékpár elhelyezési kötelezettség esetén legalább 24 m<sup>2</sup>, továbbá
  - h) 201-nél több kerékpár elhelyezési kötelezettség esetén legalább 30m<sup>2</sup>
- kell legyen.

## 18. A szükséges autóbusz tárolók biztosításának szabályai

### 21. §

Új építmény, önálló rendeltetési egység és terület rendeltetésszerű használatához, azok minden 200 férőhelye után egy autóbusz telken belüli elhelyezését kell biztosítani, az alábbi esetekben:

- a) 50 vendégszobát meghaladó szállás jellegű rendeltetési egységnél,
- b) 150 férőhelyet meghaladó kulturális és közösségi szórakoztató rendeltetési egységnél,
- c) 300 munkavállalónál többet foglalkoztató ipari, raktározási telephelyeken,
- d) 500 férőhelyet meghaladó lelátóval rendelkező sportlétesítménynél.

## 19. A szükséges tehergépjármű tárolók biztosításának szabályai

### 22. §

Új építmény, önálló rendeltetési egység és terület rendeltetésszerű használatához a szükséges tehergépjármű elhelyezési kötelezettséget telken belül, egyedi méretezés alapján kell biztosítani.



## MÁSODIK RÉSZ BEÉPÍTÉSRE SZÁNT TERÜLETEK RÉSZLETES ÖVEZETI ELŐÍRÁSAI

### VIII. FEJEZET AZ ÉPÍTÉSI ÖVEZETI ELŐÍRÁSOK ALKALMAZÁSA

#### 23. §

Az övezeti előírásokban előírt szabályozási jellemzőket a mellékletek szerinti szabályozási tartalommal együtt kell alkalmazni és azoknak külön-külön és együttesen is meg kell felelni.

#### 20. Az építési övezetek zöldfelületeire vonatkozó előírások

#### 24. §

- (1) Az egyes építési övezetekben az előírt mértékű legkisebb zöldfelület nem burkolható le, tárolási, üzemi célra nem használható.
- (2) A „telek be nem építhető része” elemmel jelölt területen melléképület, melléképítmény nem létesíthető, kizárólag zöldfelület alakítható ki.
- (3) A 3/A. melléklet „kötelező védőzöldsáv” elemmel jelölt területén 3 sor nagy koronát növesztő, várostűrő, lombhullató fa telepítendő 6-6 m-es tőtávolsággal, a védőzöldsáv telekhatár felőli külső szélén 1 sor cserjesáv telepítendő, a szabad felületek füvesítendőek.
- (4) A 3/A. mellékleten „kötelező zöldfelület” elemmel jelölt területen a meglévő növényállományt meg kell tartani, pusztulás esetén pótolni kell.
- (5) A 3/A. mellékleten „zöldfelülettel fedett biológiailag aktív technológiai terület” elemmel jelölt terület felszínén a meglévő növényállományt meg kell tartani, pusztulás esetén pótolni kell. A felszín alatt kizárólag a területre jellemző technológia helyezhető el.
- (6) A parkoló felületek árnyékolását biztosító fásítást minden megkezdett 4 db várakozó- (parkoló) hely után 1 db, nagy lombkoronát növelő, környezettűrő, legalább kétszer iskolázott lombos fa telepítésével kell biztosítani, fánként minimum 4 m<sup>2</sup> termőföldterület biztosításával.
- (7) Vi-1, Vi-2, Gksz-1 és Gksz-2 jelű építési övezetekben az 1000 m<sup>2</sup>-nél nagyobb alapterületű új épületek lapostetős részének legalább 50%-án legalább egyszintes növényállományú, extenzív zöldtetőt kell létesíteni.

### IX. FEJEZET LAKÓTERÜLETEK

#### 21. Lakóterületek általános előírásai

#### 25. §

- (1) A lakóterületen elhelyezhető épület - a lakóterületeken elhelyezhető rendeltetéseken túl – műhely rendeltetést is tartalmazhat.
- (2) A lakóterületi építési övezetek területén
  - a) ipar, raktározás, valamint nagykereskedelem,

- b) nem a fő rendeltetést vagy az önálló rendeltetési egységet szolgáló önálló raktározási helyiség sem önálló épületben, sem önálló rendeltetési egységként nem létesíthető, meglévő épület használati módját ilyen célra megváltoztatni nem lehet.
- (3) Lakóterületeken önálló parkolóház nem helyezhető el.
- (4) Az épületben lévő lakások és közös helyiségek nem a lakhatással összefüggő célra való rendeltetés-módosítása csak abban az esetben valósítható meg, ha ez a meglévő lakások rendeltetésszerű használatát nem zavarja (jelentős ügyfélforgalom, zaj, hulladék), és a tevékenység folytatásához a jogszabályok szerinti feltételek biztosíthatók.
- (5) Lakóterületen nem helyezhető el 1000 m<sup>2</sup>-t meghaladó kiskereskedelmi épület.
- (6) Lakóterületen – amennyiben az építési övezet előírásai másképp nem rendelkeznek – a melléképítmények közül:
- közmű-becsatlakozási műtárgy,
  - közműpótló műtárgyak közül ciszterna, csapadékvíz tartály,
  - hulladéktartály-tároló,
  - kerti építmény,
  - zászlótartó oszlop
- helyezhető el.
- (7) Lakóterület bármely telkén – amennyiben az építési övezet előírásai másképp nem rendelkeznek – egy főépület helyezhető el.
- (8) Lakóterületeken telkek legfeljebb az építési övezetben megengedett legkisebb telekméret háromszorosának megfelelő mértékéig vonhatók össze.

#### 26. §

- (1) Új, vegyes rendeltetésű épületben, 10 férőhelyszámot meghaladó mértékben kialakítandó parkoló szám esetén a nem lakás rendeltetésű önálló rendeltetési egységekhez tartozó, több mint három darab parkolót – a lakásokhoz tartozó parkolóktól elkülönítve – úgy kell elhelyezni, hogy azok közterületről vagy közhasználatra átadott magánterületről közvetlenül megközelíthetők legyenek.
- (2) Meglévő beépítés esetén a melléképületben létesülő gépjárműtároló(ka)t – az építési övezetre vonatkozó egyéb előírások keretei között, a helyszín adottságainak megfelelően – az építési helyen belül vagy a hátsókertben úgy kell elhelyezni, hogy a gépkocsitároló elhelyezése a szomszédos telkek rendeltetésszerű használatát, valamint lehetséges fejlesztését ne korlátozza.

### 22. Kisvárosias lakóterületek előírásai (Lk)

#### 27. §

- (1) Az Lk-1/IV-1 jelű építési övezetek területe a hagyományos, kisvárosias, jellemzően zárt sorú beépítésű, több önálló rendeltetési egységet magába foglaló, elsősorban lakóépületek elhelyezésére szolgál.
- (2) Az építési övezetek területén lakóépületben kiskereskedelmi, vendéglátási és szolgáltató rendeltetésű egység csak az épület utcai bejáratú földszinti helyiségcsoportjában létesíthető.
- (3) Két közterület között átmenő telkek beépítése esetén két főépület is elhelyezhető a határoló utcák felé úgy, hogy mindkét épület a határoló utcában kialakult beépítéshez igazodjon.
- (4) Új épület elhelyezése esetén melléképületek nem létesíthetők.

- (5) Új beépítés esetén a jogszabályokban a lakásokhoz előírt számú parkoló legalább 60 %-át épületen belül a pinceszinten vagy az épület földszintjén kell elhelyezni.
- (6) Meglévő beépítés esetén melléképületek közül kizárólag járműtároló létesíthető.

#### 28. §

- (1) Az Lk-1/IV-1 jelű építési övezetek telkein az építési hely a kialakult építési vonalra állított merőlegesen mérve 15 m mélységű, valamint a 15 méteren túl, a telek hátsókertje irányába
  - a) a telek szélességének legfeljebb 50%-a lehet, és
  - b) ahol azt a 3/A. melléklet a „telek be nem építhető része” elemmel jelöli, ott az a) pont szerinti építési hely a be nem építhető terület határáig, egyéb esetben a 6,0m-es hátsókert határvonaláig terjedhet, továbbá
  - c) amelyen épület, épületrész legfeljebb csak a 15 m mélységű építési hely kihasználásával egy időben, vagy azt követően létesíthető.
- (2) Saroktelkek esetében a telek teljes területe építési hely, de a beépítést a szomszédos telkek beépítését figyelembe véve, az illeszkedés szabályai szerint kell megvalósítani.
- (3) Az épületek zárt sora akkor szakítható meg, ha a zárt sorú beépítés a már meglévő épületek, beépített lakótelkek használatát korlátozná, az új épület távolsága az oldalhatártól nem lehet kevesebb
  - a) nyílászárókkal kialakított homlokzat esetén az oda néző párkánymagasság értékénél, de legalább 4 m-nél,
  - b) nyílászáró nélküli homlokzat esetén 4 m-nél.
- (4) Meglévő beépítés esetén a 2. melléklet legkisebb megengedett beépítési magasságra vonatkozó előírásait nem kell figyelembe venni.
- (5) Minden 85 m<sup>2</sup>, sarok telek esetén 70 m<sup>2</sup> telekterület után egy lakás, vagy egyéb rendeltetési egység helyezhető el, a közterület felőli épületraktusban, a földszinten kialakított nem lakó rendeltetési egységek kivételével.
- (6) Az Lk-1/IV-1/2 jelű építési övezetben lakás nem helyezhető el.
- (7) Az építési övezetekre vonatkozó szabályozási határértékeket az 2. melléklet 1. táblázata tartalmazza.

### 23. Kertvárosias lakóterületek előírásai (Lke)

#### 29. §

- (1) Az Lke-IV-1 jelű építési övezetek jellemzően intenzív beépítésű kertvárosias, 7,5 méteres épületmagasságot meg nem haladó, elsősorban lakóépületek elhelyezésére szolgálnak.
- (2) Új beépítés esetén az épületet az ikresen kialakult beépítési móddal és a kialakult utcai építési vonallal kell elhelyezni.
- (3) Az ikresen csatlakozó, azonos szintszámú épületek utcai párkánymagassága nem lehet eltérő, de legalább 3,5 méter legyen.
- (4) Az építési övezetekben minden teljes 200 m<sup>2</sup> telekterület után egy lakás, vagy egyéb rendeltetési egység helyezhető el.
- (5) Az építési övezetben az utcai párkánymagasság legfeljebb 10%-kal haladhatja meg a 2. mellékletben meghatározott maximális beépítési magasságot.
- (6) Az építési övezetekre vonatkozó szabályozási határértékeket az 2. melléklet 2. táblázata tartalmazza.

---

X. FEJEZET  
VEGYES TERÜLETEK: INTÉZMÉNYI TERÜLET

---

24. Intézményi területek általános előírásai (Vi)

30. §

- (1) A Vi építési övezetek területei több önálló rendeltetési egységet magába foglaló, elsősorban igazgatási, nevelési, oktatási, egészségügyi, szociális rendeltetésű épületek elhelyezésére szolgálnak.
- (2) Amennyiben az egyes építési övezetek előírásai másképp nem rendelkeznek – az (1) bekezdésben foglaltakon túl – az intézményterületeken az alábbi rendeltetések helyezhetők el:
- a) iroda,
  - b) kereskedelem, szolgáltatás, szállás,
  - c) kulturális, közösségi szórakoztató rendeltetés,
  - d) hitéleti rendeltetés,
  - e) sport, valamint
  - f) nem zavaró hatású egyéb gazdasági tevékenység,
  - g) a fentiekben felsorolt rendeltetést tartalmazó épületekben a tulajdonos és a személyzet számára szolgáló legfeljebb két lakás,
  - h) nem szolgálati lakás, amennyiben az övezeti előírások megengedik.
- (3) Az építési övezetek területén, amennyiben az övezeti előírás másképp nem rendelkezik
- a) nagykereskedelmi, valamint önálló ipari, raktározási rendeltetés,
  - b) ipari, nagykereskedelmi funkciójú, önálló rendeltetés,
  - c) nem a fő rendeltetést, vagy az önálló rendeltetési egységet szolgáló raktározási rendeltetés,
- nem létesíthető, meglévő épület használati módját ilyen célra megváltoztatni nem lehet.
- (4) Az övezetek területén melléképítmények közül
- a) közmű-becsatlakozási műtárgy,
  - b) közműpótló műtárgyak közül ciszterna, csapadékvíz tartály,
  - c) hulladéktartály-tároló,
  - d) kerti építmény
  - e) zászlótartó oszlop
- helyezhető el.
- (5) Az építési övezetek területén – amennyiben az övezeti előírás másképpen nem rendelkezik – 1000 m<sup>2</sup>-nél nagyobb kiskereskedelmi célú bruttó szintterületű épület nem létesíthető.
- (6) Új épület elhelyezése esetén melléképületek nem létesíthetők.
- (7) Új, többszintes épület létesítése esetén – amennyiben az övezeti előírás másképpen nem rendelkezik – a főrendeltetéshez tartozó – a jogszabályok szerint számított mennyiségű – személygépkocsi-parkoló legalább 75 %-át a főrendeltetésű épületen belül, vagy terepszint alatti építményben kell elhelyezni.
- (8) A parkolásra fordítható szintterületi mutató kizárólag terepszint alatti beépítés esetén használható fel.

## 25. Intézményi, jellemzően zárt sorú beépítésű terület (Vi-1/IV-1)

### 31. §

- (1) Vi-1/IV-1 jelű építési övezetek a Tél utca menti intézményi területek építési övezete.
- (2) Vi-1/IV-1/1 jelű építési övezetben
  - a) a Tél utca és Pozsonyi utca felől az előkert mérete 0,0m,
  - a) a meglévő létesítmények működéséhez szükséges számú parkolót terepszinten is el lehet helyezni, de kizárólag fásított parkolóként kialakítva,
  - b) nem szolgálati lakás nem helyezhető el.
- (3) Vi-1/IV-1/2, Vi-1/IV-1/3 és Vi-1/IV-1/4 jelű építési övezetekben
  - a) nem helyezhető el 500 m<sup>2</sup>-t meghaladó bruttó szintterületű kereskedelmi célú épület vagy az épület részét képező rendeltetési egység,
  - b) egy önálló rendeltetési egység létesíthető minden teljes 50m<sup>2</sup> telekterület után, a közterület felőli épületraktusban, a földszinten kialakított nem lakó rendeltetési egységek kivételével,
  - c) lakó rendeltetés kialakítása megengedett a 13.§ (1) bekezdés figyelembe vételével.
- (4) A Vi-1/IV-1/4 jelű építési övezetben
  - a) a tömb egyidejű, együtemű beépítése esetén a maximális párkánymagasság elérheti a 20,0 m-t,
  - b) önálló raktározási rendeltetés megengedett.
- (5) Az építési övezetekre vonatkozó szabályozási határértékeket az 2. melléklet 3. táblázata tartalmazza.

## 26. Intézményi, jellemzően szabadonálló jellegű terület (Vi-2/IV-1)

### 32. §

- (1) A Vi-2/IV-1/1 jelű építési övezet területe a városszerkezetben való elhelyezkedése vagy rendeltetése miatt jelentős zöldfelületet igénylő intézmények elhelyezésére szolgál, ahol
  - a) a közösségi ellátást szolgáló, jellemzően sport- és szabadidős célú vegyes funkciójú intézmények helyezhetők el, és a lakásépítés nem megengedett,
  - b) nem helyezhető el 500 m<sup>2</sup>-t meghaladó bruttó szintterületű kereskedelmi célú épület, vagy az épület részét képező rendeltetési egység.
- (2) A Vi-2/IV-1/2 jelű építési övezet területén az alábbi rendeltetések helyezhetők el:
  - a) hitéleti, mely esetben legfeljebb egy szolgálati lakás elhelyezhető,
  - b) kereskedelem, szolgáltatás.
- (3) A Vi-2/IV-1/3 és Vi-2/IV-1/4 jelű építési övezetekben minden teljes 80 m<sup>2</sup> telekterület után egy lakás, vagy egyéb rendeltetési egység helyezhető el.
- (4) A Vi-2/IV-1/2 és Vi-2/IV-1/4 jelű építési övezetekben az előkert mérete 0,0m.
- (5) Az építési övezetekre vonatkozó szabályozási határértékeket az 2. melléklet 4. táblázata tartalmazza.

---

XI. FEJEZET  
GAZDASÁGI TERÜLET

---

27. Kereskedelmi, szolgáltató területek előírásai (Gksz)

33. §

- (1) A Gksz jelű építési övezetek jellemzően a kereskedelmi, szolgáltató terület környezetre jelentős hatást nem gyakorló gazdasági tevékenységi célú épületek elhelyezésére szolgálnak.
- (2) Az építési övezetekben – amennyiben az egyes építési övezetek előírásai másképp nem rendelkeznek – az alábbi rendeltetések és építmények helyezhetők el:
  - a) védőtávolságot nem igénylő üzemi jellegű tevékenység, raktározás, amelyek káros környezeti hatásai a telekhatárokon belül a hatályos határérték alatt maradnak,
  - b) kereskedelem,
  - c) ellátás, szolgáltatás,
  - d) kutatás, fejlesztés,
  - e) intézmény,
  - f) irodai,
  - g) szociális,
  - h) parkolási létesítmények.
- (3) Az építési övezetekben – sem önállóan, sem az (1) bekezdésben felsorolt épületekhez csatlakozva – nem helyezhető el új lakóépület, és meglévő épület lakás célú funkcióváltása sem megengedett.
- (4) Az övezetek területén a melléképítmények közül – amennyiben az építési övezet előírásai másképpen nem rendelkeznek – kizárólag
  - a) közmű-becsatlakozási műtárgy,
  - b) közműpótló műtárgyak közül csiszterna, csapadékvíz tartály,
  - c) siló, ömlesztett anyag-, folyadék- és gáztároló,
  - d) zászlótartó oszlophelyezhető el.
- (5) A létesítmények működéséhez szükséges számú parkolót – beleértve a saját tulajdonú tehergépjárművek elhelyezését szolgáló parkolót is – telken belül terepszinten – kizárólag fásított parkolóként kialakítva –, terepszint alatt vagy épületen belül kell elhelyezni.
- (6) Az építési övezetekben az új épület – KÖu és Kt jelű övezetek felé néző – utca felőli párkánymagassága nem lehet kisebb 6,0 m-nél.
- (7) Az építési övezetekben az egyes önálló épületeket úgy kell elhelyezni, valamint az összetett rendeltetésű épületeket, és az azokkal összefüggő, telken belüli gazdasági forgalmat, a szállítás és a rakodás felületeit úgy kell kialakítani, hogy az az esetleg szomszédos, valamint környező lakó- vagy intézményi főfunkciójú épületek rendeltetészerű használatát ne korlátozza.
- (8) Ahol a terület lakóterülettel határos, vagy attól csak lakóutca választja el, ott a területen létesíthető üzemi funkció új gazdasági bejárata, és új teherforgalmú kapu lakóterület felől nem nyitható.

#### 34. §

- (1) A Gksz-2/IV-1 jelű gazdasági, jellemzően raktározásra és termelésre szolgáló építési övezetek jellemzően a szabadon állóan beépített vagy beépíthető gazdasági területek építési övezetei, ahol az előkert mérete 0,0m, ha a 3/A. melléklet másképpen nem jelöli.
- (2) A Gksz-2/IV-1/4 és Gksz-2/IV-1/5 jelű építési övezetekben az építési övezet területén kizárólag a 3/A. mellékleten jelölt telekosztás megengedett.
- (3) A Gksz-2/IV-1/4 jelű építési övezetben
  - a) a Párizsi utca – Virág utca frontján az utcára néző épület párkánymagassága nem lehet nagyobb 14,5m-nél,
  - b) a 3/A. mellékleten jelölt funkció korlátozással érintett terület 1. telekrészen az építési övezetben elhelyezhető funkciók közül elsősorban a kereskedelem, marketing, vállalatirányítás és a kutatás, fejlesztés épületei, a 2. telekrészen pedig elsősorban az építési övezetben megengedett üzemi jellegű tevékenység, raktározás épületei helyezhetők el.
- (4) Az építési övezetekre vonatkozó szabályozási határértékeket az 2. melléklet 5. táblázata tartalmazza.

#### 28. Ipari terület előírásai (Gip)

#### 35. §

- (1) A Gip-E/IV-1 jelű építési övezet nagyjelentőségű energiatermelő létesítményeinek – erőművek, fűtőművek elhelyezésére szolgál (Újpesti Erőmű).
- (2) Az építési övezet területén speciális technológiához kapcsolódó sajátos építményfajták – pl. kéményttestek – beépítési magassága egyedileg határozható meg.
- (3) Az építési övezeten belül az előkert mérete 0,0m.
- (4) Az építési övezetekre vonatkozó szabályozási határértékeket az 2. melléklet 6. táblázata tartalmazza.

---

## XII. FEJEZET KÜLÖNLEGES TERÜLET

---

#### 29. Közlekedéshez kapcsolódó épületek elhelyezésére szolgáló terület előírásai (K-Közl)

#### 36. §

- (1) A K-Közl/IV-1 jelű építési övezet területe a közösségi közlekedési rendszer jelentős mértékű beépítettséget eredményező, szabadonálló beépítési módú, végállomásai és jármű telepei, fontosabb állomásai, valamint vasúti vágányok és műtárgyak, műszaki és biztonsági berendezések, egyéb közlekedési pályák, várakozóhelyek (parkolók), közmű és hírközlési létesítmények, mindezek vízelvezetési és környezetvédelmi berendezések helyezhetők el.
- (2) Kizárólag az (1) bekezdésben meghatározott rendeltetéseket kiszolgáló lakás, szállás, nevelési, oktatási, egészségügyi, szociális, iroda, kulturális, sport rendeltetések is elhelyezhetők.
- (3) Az építési övezetekre vonatkozó szabályozási határértékeket az 2. melléklet 7. táblázata tartalmazza.

## HARMADIK RÉSZ

### BEÉPÍTÉSRE NEM SZÁNT ÖVEZETEK RÉSZLETES ELŐÍRÁSAI

#### XIII. FEJEZET

##### AZ ÖVEZETI ELŐÍRÁSOK ALKALMAZÁSA

###### 37. §

- (1) Az övezeti előírásokban előírt szabályozási jellemzőket a mellékletek szerinti szabályozási tartalommal együtt kell alkalmazni és azoknak együttesen is meg kell felelni.
- (2) Az övezeti előírásokat, az azokban foglalt eltérésekkel, a rendelet közterület alakítására vonatkozó előírásaival együtt kell alkalmazni.

#### XIV. FEJEZET

##### KÖZLEKEDÉSI TERÜLETEK

###### 30. Közlekedési területek előírásai (KÖu, Kt-Kk)

###### 38. §

- (1) A KÖu-2/IV-1 jelű övezet az I. rendű főútvonalak, ezek szerviz útjainak, csomópontjainak, terepszint alatti és feletti műtárgyainak, csapadékvíz elvezető rendszerének, valamint parkolók, kerékpáros és gyalogos infrastruktúra elemek, közmű és hírközlési építmények terepszint alatti és feletti műtárgyainak, zöldfelületi elemek elhelyezésére szolgál.
- (2) A KÖu-3/IV-1 jelű övezet a II. rendű főútvonalak, ezek szerviz útjainak, csomópontjainak, terepszint alatti és feletti műtárgyainak, csapadékvíz elvezető rendszerének, valamint parkolók, kerékpáros és gyalogos infrastruktúra elemek, közúti-vasúti (villamos) pályák, közmű és hírközlési építmények terepszint alatti és feletti műtárgyainak, zöldfelületi elemek elhelyezésére szolgál.
- (3) A KÖu-4/IV-1 jelű övezet a településszerkezeti jelentőségű gyűjtőút, ezek csomópontjainak terepszint alatti és feletti műtárgyainak, csapadékvíz elvezető rendszerének, parkolók, kerékpáros és gyalogos infrastruktúra elemek, közmű és hírközlési építmények terepszint alatti és feletti műtárgyainak, valamint zöldfelületi elemek elhelyezésére szolgál.
- (4) A KÖu-2/IV-1 és KÖu-3/IV-1 jelű övezetekben a terepszint alatti beépítés mértéke akár 100% is lehet, azonban kizárólag az (1) és (2) bekezdésben felsorolt elemek és azok terepszint alatti elemei, műtárgyai helyezhetők el.
- (5) A KÖu-2/IV-1, a KÖu-3/IV-1 és a KÖu-4/IV-1 jelű övezetek területén az eseti forgalomkorlátozási beavatkozások kivételével nem szüntethető meg a közúti gépjárműforgalom.
- (6) A KÖu-2/IV-1, a KÖu-3/IV-1 és a KÖu-4/IV-1 jelű övezetek területén új autóbusz-megállóhely csak autóbuszöbölben létesíthető.
- (7) A Kt-Kk/IV-1/1 jelű övezet a kiszolgáló (lakó) utak területe, amely az utak csomópontjainak, műtárgyainak, csapadékvíz elvezető rendszerének, valamint parkolók, kerékpáros és gyalogos infrastruktúra elemek, közmű és hírközlési építmények, zöldfelületi elemek elhelyezésére szolgál.
- (8) A Kt-Kk/IV-1/2 jelű övezet területén kizárólag felszíni parkoló és létesítményei helyezhetők el.
- (9) Az övezetekre vonatkozó szabályozási határértékeket az 2. melléklet 8. táblázata tartalmazza.



---

XV. FEJEZET  
ZÖLDTERÜLETEK

---

31. Zöldterületek előírásai (Zkp, Kt-ZKk)

39. §

- (1) Az övezetekben épületet elhelyezni csak közterület alakítási terv alapján lehet.
- (2) A zöldterületek területét közhasználat elől elzárni nem lehet, kivéve a közbiztonsági okból sötétedés utáni időszakos zárva tartást.
- (3) A zöldterületek területén kizárólag a
  - a) játszókert, sportkert, kutyafuttató,
  - b) közműlétesítmény, valamint
  - c) a balesetveszélyes területkeríthető le.
- (4) A zöldterületek területén a tényleges zöldfelület öntözését biztosítani kell.
- (5) Az övezetben lévő közműépítményeket – az üzemeltetéshez szükséges megközelítést figyelembe véve – kertépítészeti eszközökkel, takartan kell kialakítani.

40. §

- (1) A Zkp-Kk/IV-1, Kt-ZKk/IV-1 jelű övezet a jellemzően 1 ha-nál kisebb, vagy 80 méternél kisebb telekszélességű zöldterületek övezete.
- (2) Az övezet területén játszókert, pihenőkert, a 3000 m<sup>2</sup>-nél nagyobb közkertben sportkert létesíthető.
- (3) A területen elhelyezhető
  - a) a zöldterület fenntartásához szükséges építmény,
  - b) hírlapárusító kioszk,
  - c) virágárusító kioszk,
  - d) nyilvános illemhely,
  - e) a vendéglátás építményei közül a cukrászda, fagyfaltozó (az üzemi egységek kivételével).
  - f) kegyeleti hely.
- (4) Az övezetben közhasználat elől elzárt terület kizárólag a (3) bekezdés f) pontjában foglalt rendeltetés számára alakítható ki.
- (5) A (3) bekezdésben felsorolt építmények számára önálló telek nem alakítható ki.
- (6) Az övezet területén mélygarázs nem létesíthető.
- (7) Az övezetben a parkolást terepszinten, fásított parkolóban kell megoldani. A fásított parkolót csak a zöldterületet igénybe vevők számára előírt parkoló-férőhely elhelyezése céljából szabad létesíteni.
- (8) Az övezetekre vonatkozó szabályozási határértékeket az 2. melléklet 9. táblázata tartalmazza.

## NEGYEDIK RÉSZ ZÁRÓ RENDELKEZÉSEK

### 32. Hatályba lépés

#### 41. §

Ez a rendelet a kihirdetését követő 30. napon lép hatályba, rendelkezéseit a hatálybalépését követően indult ügyekben kell alkalmazni.

### 33. Hatályon kívül helyező rendelkezések

#### 42. §

A járművek elhelyezésének helyi szabályairól, a parkolás biztosításának módjáról, a parkolóhely-építési kötelezettségről és annak megváltásáról szóló 13/2011. (II.28.) önkormányzati rendelet a következő 1/.... §-sal egészül ki:

„1/.... § E rendelet hatálya nem terjed ki a Budapest Főváros IV. kerület 1. számú, Dél-Újpest Városszerkezeti egység Kerületi Építési Szabályzatáról szóló .../2018. (...) önkormányzati rendelet hatálya alá tartozó területre.”

#### 43. §

A Budapest Főváros IV. kerület Újpest Önkormányzata Képviselő-testületének Újpest Városrendezési és Építési Szabályzatáról szóló 20/2014. (VI. 27.) önkormányzati rendelet (a továbbiakban: UKVSZ) az 1. §-t követően a következő 1/.... §-sal egészül ki:

„1/.... § E rendelet hatálya nem terjed ki a Budapest Főváros IV. kerület 1. számú, Dél-Újpest Városszerkezeti egység Kerületi Építési Szabályzatáról szóló .../2018. (...) önkormányzati rendelet hatálya alá tartozó területre.”.

#### 44. §

Hatályát veszti a Budapest Főváros IV. kerület Újpest Önkormányzata Képviselő-testületének 13/2005. (VI. 04.) számú rendelete a Sanofi-Synthélabo vállalatcsoporthoz tartozó Chinoin Rt. Újpesti központi telepe szabályozási tervéről és építési szabályzatáról.

#### 45. §

Hatályát veszti az UKVSZ. 1. függeléké „13/2005. (VI. 04.) rendelete a Sanofi-Synthélabo vállalatcsoporthoz tartozó Chinoin Rt. Újpesti központi telepe építési szabályzata és a hozzátartozó kerületi szabályozási terv” szövegrésze.

Dr. Tahon Róbert  
jegyző

Wintermantel Zsolt  
polgármester

### Záradék

A rendelet kihirdetve a Polgármesteri Hivatal hirdetőtábláján történő kifüggesztéssel ..... napján.

Dr. Tahon Róbert  
jegyző

---

## 1. melléklet az 5/2018. (I.26.) önkormányzati rendelethez

---

### A TELEPÜLÉSSZERKEZETI EGYSÉGEK TERÜLETI LEHATÁROLÁSA

Dél - ÚJPEST ► Elem utca – Tél utca – Pozsonyi utca – XIII. kerület határa – XIV. kerület határa – XV. kerület határa által határolt terület

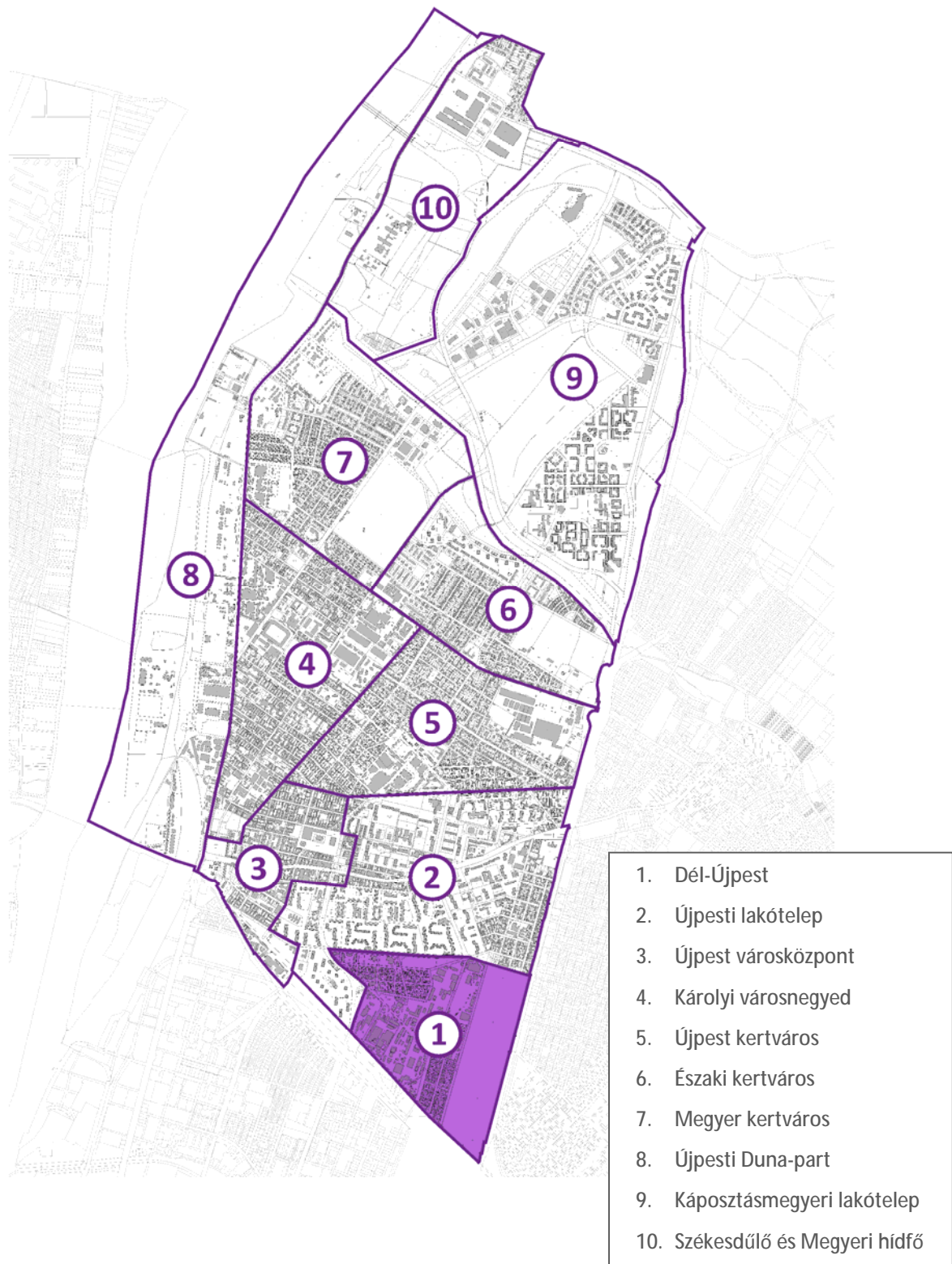

2. melléklet az .../2018. (...) önkormányzati rendelethez

ÉPÍTÉSI ÖVEZETEK, ÖVEZETEK SZABÁLYOZÁSI HATÁRÉRTÉKEI

**BEÉPÍTÉSRE SZÁNT TERÜLETEK**

1. táblázat: Kisvárosias, jellemzően zárt sorú beépítésű lakóterület

| Lk-1 |             | A             | B   |     | C   |    | D   |                   |    |                  | E   |                  | F   |                                      | G                                 |       |    |
|------|-------------|---------------|---|-----|---|----|---|-------------------|----|------------------|---|------------------|---|--------------------------------------|-----------------------------------|-------|----|
|      |             | Beépítési mód | Kialakítható telek legkisebb területe (m <sup>2</sup> ) |     | Kialakítható telek megengedett legkisebb szélessége (m) |    | Megengedett legnagyobb beépítettség mértéke (%) |                   |    |                  | Szintterületi mutató megengedett legnagyobb mértéke (m <sup>2</sup> /m <sup>2</sup> ) |                  | Beépítési magasság (m)<br>(épület=É<br>párkány=P) |                                      | Zöldfelület legkisebb mértéke (%) |       |    |
|      |             |               | Építési övezet jele                                     | K*  | S**   | K  | S   | Terepszint felett |    | Terepszint alatt |   | általános (szmá) |   | parkolásra fordítható többlet (szmp) | min.                              | max.  | K  |
| 1.   | Lk-1/IV-1/1 | zárt sorú (Z) |   | 800 | 1000  | 18 | 22  | 50                | 60 | 75               | 80  | 1,5              | 2,0   | 0,5                                  | P=4,5                             | P=8,0 | 25 |
| 2.   | Lk-1/IV-1/2 | zárt sorú (Z) | 2500  |     | 25  |    | 50  |                   | 65 |                  | 2,0   |                  | 0,5   | P=7,5                                | P=12,5                            | 35    |    |

\*K: közbelső telek

\*\*S: saroktelek

2. táblázat: Kertvárosias, intenzív beépítésű lakóterület

| Lke-1               |            | A             | B   | C   | D   |                  | E   |                                      | F   |      | G                                 |
|---------------------|------------|---------------|---|---|---|------------------|---|--------------------------------------|---|------|-----------------------------------|
|                     |            | Beépítési mód | Kialakítható telek legkisebb területe (m <sup>2</sup> ) | Kialakítható telek megengedett legkisebb szélessége (m) | Megengedett legnagyobb beépítettség mértéke (%) |                  | Szintterületi mutató megengedett legnagyobb mértéke (m <sup>2</sup> /m <sup>2</sup> ) |                                      | Beépítési magasság (m)<br>(épület=É<br>párkány=P) |      | Zöldfelület legkisebb mértéke (%) |
| Építési övezet jele |            | Kialakult (K) | 600   | 25  | Terepszint felett                               | Terepszint alatt | általános (szmá)  | parkolásra fordítható többlet (szmp) | min.  | max. | 50                                |
| 1.                  | Lke-1/IV-1 |               |   |   |   |                  |   | 30                                   | 50  | 0,7  |                                   |

\*K: közbelső telek

\*\*S: saroktelek

3. táblázat: Intézményi, jellemzően zártosorú beépítésű terület

| Vi-1                |                   | A                 | B   | C   | D   |                  | E   |      | F   |        | G                                 |
|---------------------|-------------------|-------------------|---|---|---|------------------|---|------|---|--------|-----------------------------------|
|                     |                   | Beépítési mód     | Kialakítható telek legkisebb területe (m <sup>2</sup> ) | Kialakítható telek megengedett legkisebb szélessége (m) | Megengedett legnagyobb beépítettség mértéke (%) |                  | Szintterületi mutató megengedett legnagyobb mértéke (m <sup>2</sup> /m <sup>2</sup> ) |      | Beépítési magasság (m)<br>(épület=É<br>párkány=P) |        | Zöldfelület legkisebb mértéke (%) |
| Építési övezet jele | Terepszint felett |                   |   |   | Terepszint alatt                                | általános (szmá) | parkolásra fordítható többlet (szmp)  | min. | max.  |        |                                   |
| 1.                  | Vi-1/IV-1/1       | szabadonálló (SZ) | 2500  | 25  | 85  | 65               | 2,5   | 0,65 | É=7,5   | É=16,0 | 20                                |
| 2.                  | Vi-1/IV-1/2       | szabadonálló (SZ) | 2500  | 25  | 50  | 65               | 3,0   | 0,65 | É=7,5   | É=20,0 | 35                                |
| 3.                  | Vi-1/IV-1/3       | szabadonálló (SZ) | 2500  | 25  | 40  | 65               | 2,0   | 0,65 | É=6,0   | É=14,5 | 35                                |
| 4.                  | Vi-1/IV-1/4       | zártosorú (Z)     | 1000  | 25  | 50  | 65               | 3,0   | 0,65 | P=7,5   | P=12,5 | 35                                |

4. táblázat: Intézményi, jellemzően szabadonálló jellegű terület

| Vi-2                |                   | A                 | B   | C   | D   |                  | E   |      | F   |         | G                                 |
|---------------------|-------------------|-------------------|---|---|---|------------------|---|------|---|---------|-----------------------------------|
|                     |                   | Beépítési mód     | Kialakítható telek legkisebb területe (m <sup>2</sup> ) | Kialakítható telek megengedett legkisebb szélessége (m) | Megengedett legnagyobb beépítettség mértéke (%) |                  | Szintterületi mutató megengedett legnagyobb mértéke (m <sup>2</sup> /m <sup>2</sup> ) |      | Beépítési magasság (m)<br>(épület=É<br>párkány=P) |         | Zöldfelület legkisebb mértéke (%) |
| Építési övezet jele | Terepszint felett |                   |   |   | Terepszint alatt                                | általános (szmá) | parkolásra fordítható többlet (szmp)  | min. | max.  |         |                                   |
| 1.                  | Vi-2/IV-1/1       | szabadonálló (SZ) | 2000  | 30  | 35  | 65               | 1,5   | 0,65 | É=4,5   | É=14,5  | 50                                |
| 2.                  | Vi-2/IV-1/2       | szabadonálló (SZ) | 1000  | 20  | 50  | 65               | 1,0   | 0,65 | É=4,5   | É=7,5   | 35                                |
| 3.                  | Vi-2/IV-1/3       | szabadonálló (SZ) | 1000  | -   | 50  | 65               | 2,0   | 0,65 | É=9,5   | É=12,5  | 35                                |
| 4.                  | Vi-2/IV-1/4       | szabadonálló (SZ) | 1000  | -   | 50  | 65               | 3,0   | 0,65 | É=4,5   | É= 17,0 | 35                                |

5. táblázat: Gazdasági, jellemzően raktározásra és termelésre szolgáló terület

| Gksz-2              |                   | A                 | B   | C   | D   |                  | E   |      | F   |        | G                                 |
|---------------------|-------------------|-------------------|---|---|---|------------------|---|------|---|--------|-----------------------------------|
|                     |                   | Beépítési mód     | Kialakítható telek legkisebb területe (m <sup>2</sup> ) | Kialakítható telek megengedett legkisebb szélessége (m) | Megengedett legnagyobb beépítettség mértéke (%) |                  | Szintterületi mutató megengedett legnagyobb mértéke (m <sup>2</sup> /m <sup>2</sup> ) |      | Beépítési magasság (m)<br>( <i>épület=É</i><br><i>párkány=P</i> ) |        | Zöldfelület legkisebb mértéke (%) |
| Építési övezet jele | Terepszint felett |                   |   |   | Terepszint alatt                                | általános (szmá) | parkolásra fordítható többlet (szmp)  | min. | max.  |        |                                   |
| 1.                  | Gksz-2/IV-1/1     | szabadonálló (SZ) | 1500  | 22  | 45  | 60               | 1,0   | -    | É=4,0   | É=11,0 | 25                                |
| 2.                  | Gksz-2/IV-1/2     | szabadonálló (SZ) | 5000  | 35  | 45  | 60               | 2,0   | -    | É=4,0   | É=20,0 | 25                                |
| 3.                  | Gksz-2/IV-1/3     | szabadonálló (SZ) | 3000  | 25  | 45  | 60               | 1,5   | -    | É=4,0   | É=14,5 | 25                                |
| 4.                  | Gksz-2/IV-1/4     | szabadonálló (SZ) | KA és SZT*  | -   | 40  | 75               | 2,2   | -    | -   | SZT*   | 25                                |
| 5.                  | Gksz-2/IV-1/5     | szabadonálló (SZ) | SZT*  | 23  | 40  | 75               | 1,0   | -    | -   | É=7,5  | 25                                |

\*SZT: szabályozási terv szerint

\*KA: kialakult

6. táblázat: Energiatermelés területe

| Gip-E               |                   | A                 | B   | C   | D   |                  | E   |      | F   |        | G                                 |
|---------------------|-------------------|-------------------|---|---|---|------------------|---|------|---|--------|-----------------------------------|
|                     |                   | Beépítési mód     | Kialakítható telek legkisebb területe (m <sup>2</sup> ) | Kialakítható telek megengedett legkisebb szélessége (m) | Megengedett legnagyobb beépítettség mértéke (%) |                  | Szintterületi mutató megengedett legnagyobb mértéke (m <sup>2</sup> /m <sup>2</sup> ) |      | Beépítési magasság (m)<br>( <i>épület=É</i><br><i>párkány=P</i> ) |        | Zöldfelület legkisebb mértéke (%) |
| Építési övezet jele | Terepszint felett |                   |   |   | Terepszint alatt                                | általános (szmá) | parkolásra fordítható többlet (szmp)  | min. | max.  |        |                                   |
| 1.                  | Gip-E/IV-1        | szabadonálló (SZ) | KA*   | KA*   | 45  | 45               | 1,0   | -    | É=5,0   | É=24,0 | 25                                |

\*KA: kialakult

7. táblázat: Közlekedéshez kapcsolódó épületek elhelyezésére szolgáló terület

| K-Közl            |                  | A                 | B   | C   | D   |                                      | E   |      | F   |        | G                                 |
|-------------------|------------------|-------------------|---|---|---|--------------------------------------|---|------|---|--------|-----------------------------------|
|                   |                  | Beépítési mód     | Kialakítható telek legkisebb területe (m <sup>2</sup> ) | Kialakítható telek megengedett legkisebb szélessége (m) | Megengedett legnagyobb beépítettség mértéke (%) |                                      | Szintterületi mutató megengedett legnagyobb mértéke (m <sup>2</sup> /m <sup>2</sup> ) |      | Beépítési magasság (m)<br>(épület=É<br>párkány=P) |        | Zöldfelület legkisebb mértéke (%) |
| Terepszint felett | Terepszint alatt |                   |   |   | általános (szmá)                                | parkolásra fordítható többlet (szmp) | min.  | max. |   |        |                                   |
| 1.                | K-Közl/IV-1      | szabadonálló (SZ) | KA  | KA  | 40  | 55                                   | 1,0   | -    | É=5,0   | É=10,5 | 10                                |

\*KA: kialakult

## BEÉPÍTÉSRE NEM SZÁNT TERÜLETEK

8. táblázat: Közlekedési területek (KÖu, Kt-Kk)

| KÖu<br>Kt-Kk |                   | A                 | B   |      | C                                 |       | D                                 |
|--------------|-------------------|-------------------|---|------|-----------------------------------|-------|-----------------------------------|
|              |                   | Beépítési mód     | Megengedett legnagyobb beépítettség mértéke (%) |      | Beépítési magasság (m) (épület=É) |       | Zöldfelület legkisebb mértéke (%) |
| Övezet jele  | Terepszint felett |                   | Terepszint alatt                                | min. | max.                              |       |                                   |
| 1.           | KÖu-2/IV-1        | szabadonálló (SZ) | 2   | –    | –                                 | É=4,5 | –                                 |
| 2.           | KÖu-3/IV-1        | szabadonálló (SZ) | 2   | -    | -                                 | É=4,5 | -                                 |
| 3.           | KÖu-4/IV-1        | szabadonálló (SZ) | 2   | -    | -                                 | É=4,5 | -                                 |
| 4.           | Kt-Kk/IV-1/1      | szabadonálló (SZ) | 3   | -    | –                                 | É=4,5 | -                                 |
| 5.           | Kt-Kk/IV-1/2      | szabadonálló (SZ) | 1   | -    | –                                 | É=4,5 | 10                                |

9. táblázat: Zöldterületek (Zkp)

| Zkp         |                   | A                 | B   |      | D   |       | E                                 |
|-------------|-------------------|-------------------|---|------|---|-------|-----------------------------------|
|             |                   | Beépítési mód     | Megengedett legnagyobb beépítettség mértéke (%) |      | Beépítési magasság (m) (épület=É párkány=P) |       | Zöldfelület legkisebb mértéke (%) |
| Övezet jele | Terepszint felett |                   | Terepszint alatt                                | min. | max.  |       |                                   |
| 1.          | Zkp-Kk/IV-1       | szabadonálló (SZ) | 3   | -    | –   | É=4,5 | 60                                |

### 3/A. melléklet az .../2018. (...) önkormányzati rendelethez

#### SZABÁLYOZÁSI TERV – SZABÁLYOZÁSI ELEMEEK

### 3/B. melléklet az .../2018. (...) önkormányzati rendelethez

#### SZABÁLYOZÁSI TERV – VÉDELMEK, KORLÁTOZÁSOK, KÖTELEZETTSÉGEK



#### 4. melléklet az .../2018. (...) önkormányzati rendelethez

##### AZ ÉPÍTMÉNYEK, ÖNÁLLÓ RENDELTETÉSI EGYSÉGEK, TERÜLETEK RENDELTETÉSSZERŰ HASZNÁLATÁHOZ SZÜKSÉGES, ELHELYEZENDŐ PARKOLÓHELYEK SZÁMA

1 db személygépjármű elhelyezését kell biztosítani:

|     |   | I.                               |     | II.                         |     |
|-----|---|----------------------------------|-----|-----------------------------|-----|
|     |   | kis- és kertvárosias lakóterület |     | vegyes rendeltetésű terület |     |
|     |   | (a)                              | (b) | (a)                         | (b) |
| 1.a | minden lakás és üdülő önálló rendeltetési (a) egysége után  | 1                                |     | 1                           |     |
| 1.b | lakás, üdülőegység emeletráépítése, tetőtér-beépítése, funkcióváltása esetén az újonnan létrejövő önálló rendeltetési (a) egysége után  | 1                                |     | 1                           |     |
| 2.a | 300 m <sup>2</sup> bruttó szintterület alatti kereskedelmi, szolgáltató önálló rendeltetési egység árusítóterének 0-100 m <sup>2</sup> -ig minden megkezdett (a) m <sup>2</sup> , e fölött minden megkezdett (b) m <sup>2</sup> nettó alapterülete után   | 12,5                             | 25  | 12,5                        | 25  |
| 2.b | 300 m <sup>2</sup> bruttó szintterület feletti kereskedelmi, szolgáltató önálló rendeltetési egység árusítóterének minden megkezdett (a) m <sup>2</sup> nettó alapterülete után   | 10                               |     | 10                          |     |
| 3.  | szállás jellegű - kivéve hajléktalanszálló és idősek otthona, diákszálló, diákothron - önálló rendeltetési egység minden (a) vendégszoba után   | 2                                |     | 2                           |     |
| 4.  | vendéglátó önálló rendeltetési egység fogyasztóterületének minden megkezdett (a) m <sup>2</sup> alapterülete után (beleértve terasz, kerthelyiség területét is)   | 6,5                              |     | 6,5                         |     |
| 5.  | bölcsőde, alap- és középfokú nevelési, oktatási önálló rendeltetési egység minden foglalkoztatója és/vagy tanterme nettó alapterületének minden megkezdett (a) m <sup>2</sup> -e után   | 25                               |     | 25                          |     |
| 6.  | felsőfokú nevelési, oktatási és kutatási önálló rendeltetési egység oktatási és kutatási helyiségeinek minden megkezdett (a) m <sup>2</sup> nettó alapterülete után   | 30                               |     | 30                          |     |
| 7.a | kulturális – a hitéleti létesítmény kivételével – és közösségi szórakoztató önálló rendeltetési egység (színház, bábszínház, filmszínház, operaház, koncert-, hangversenyterem, művelődési központ, disco, vigadó, kaszinó, variete, cirkusz stb.) minden megkezdett (a) férőhelye után, valamint ahol a férőhely száma nem állapítható meg (múzeum, művészeti galéria, levéltár stb.) a huzamos tartózkodásra szolgáló helyiségek minden megkezdett (b) m <sup>2</sup> nettó alapterülete után | 5                                | 50  | 5                           | 50  |
| 7.b | hitéleti létesítmény minden megkezdett (a) férőhelye után, valamint ahol a férőhely száma nem állapítható meg a huzamos tartózkodásra szolgáló helyiségek minden megkezdett (b) m <sup>2</sup> nettó alapterülete után  | 10                               | 50  | 10                          | 50  |
| 8.  | sportolás, strandolás célját szolgáló önálló rendeltetési egységek minden (a) férőhelye után, lelátóval rendelkező, fedetlen vagy részben fedett sportlétesítmény minden megkezdett (b) férőhelye után  | 6,5                              | 19  | 6,5                         | 19  |
| 9.  | igazgatási, nem fekvőbeteg-ellátó egészségügyi önálló rendeltetési egységek huzamos tartózkodásra szolgáló helyiségeinek minden megkezdett (a) m <sup>2</sup> nettó alapterülete után,  | 12,5                             |     | 12,5                        |     |
| 10. | fekvőbeteg-ellátó egészségügyi önálló rendeltetési egység minden megkezdett (a) betegágya után  | 4                                |     | 4                           |     |
| 11. | ipari (üzemi) önálló rendeltetési egység gyártó, szerelő helyiségeinek minden megkezdett (a) m <sup>2</sup> -e után   | -                                |     | 250                         |     |
| 12. | raktározási önálló rendeltetési egység raktárhelyiségeinek minden megkezdett (a) m <sup>2</sup> -e után   | -                                |     | 1500                        |     |
| 13. | iroda, és egyéb önálló rendeltetési egységek huzamos tartózkodásra szolgáló helyiségeinek minden megkezdett (a) m <sup>2</sup> nettó alapterülete után  | 30                               |     | 30                          |     |

|     |   |     |  |     |  |
|-----|---|-----|--|-----|--|
| 14. | jelentős zöldfelületet igénylő közösségi kulturális önálló rendeltetési egység (állatkert, növénykert, temető stb.) minden megkezdett (a) m <sup>2</sup> -e után                      | 500 |  | 500 |  |
| 15. | kollégium, diákhon, diákszálló, idősek otthona esetében minden (a) férőhely után  | 10  |  | 10  |  |
| 16. | hajléktalanszálló, szállás jellegű önálló rendeltetési egység huzamos tartózkodás céljára szolgáló irodai helyiségeinek minden megkezdett (a) m <sup>2</sup> nettó alapterülete után. | 25  |  | 25  |  |

## 5. melléklet az .../2018. (...) önkormányzati rendelethez

### AZ ÉPÍTMÉNYEK, ÖNÁLLÓ RENDELTETÉSI EGYSÉGEK, TERÜLETEK RENDELTETÉSSZERŰ HASZNÁLATÁHOZ SZÜKSÉGES, ELHELYEZENDŐ KERÉKPÁRTÁROLÓK SZÁMA

| srsz. | Rendeltetés   | Kerékpártárolók száma  |
|-------|---|--|
| 1.    | Lakás, üdülőegység  | Minden lakás és üdülőegység után 1 db  |
| 2.    | Kereskedelmi egység 0-1000 m <sup>2</sup> -ig   | Az árusító tér minden megkezdett 150 m <sup>2</sup> alapterülete után 2 db                                 |
| 3.    | Kereskedelmi egység 1000 m <sup>2</sup> felett  | Az árusító tér minden megkezdett 500 m <sup>2</sup> alapterülete után 2 db                                 |
| 4.    | Szálláshely szolgáltató egység  | Minden megkezdett 15 vendégszoba egysége után 2 db   |
| 5.    | Vendéglátó egység   | A fogyasztó tér minden megkezdett 75 m <sup>2</sup> alapterülete után 2 db                                 |
| 6.    | Alsó- és középfokú nevelési-oktatási egység   | A foglalkoztató és/vagy tanterem 50 m <sup>2</sup> alapterülete után 2 db                                  |
| 7.    | Felsőfokú oktatási egység   | Oktatási és kutatási helyiségek 50 m <sup>2</sup> alapterülete után 2 db                                   |
| 8.    | Egyéb közösségi szórakoztató, kulturális egység (színház, bábszínház, filmszínház stb.) | Minden megkezdett 50 férőhelye után 5 db   |
| 9.    | Egyéb művelődési egységek (múzeum, művészeti galéria, levéltár stb.)                    | A kiállítótér vagy kutatótér minden megkezdett 500 m <sup>2</sup> alapterülete után 5 db, de maximum 50 db |
| 10.   | Sportolás, strand célját szolgáló egység  | Minden megkezdett 20 férőhelye után 2 db   |
| 11.   | Igazgatási, ellátó, szolgáltató, nem fekvőbeteg-ellátó egység                           | Az iroda- vagy ellátó terület minden megkezdett 100 m <sup>2</sup> alapterülete után 1 db                  |
| 12.   | Fekvőbeteg-ellátó gyógykezelő egység  | Minden megkezdett 50 ágy után 1 db   |
| 13.   | Közösségi helyközi közlekedési megállóhely  | Megállóhelyenként minimum 5 db   |

---

---

**6. melléklet az .../2018. (...) önkormányzati rendelethez**

---

---

**MEGTARTÁSRA JAVASOLT ÉPÜLETEK**

| Ssz. | HRSZ  | CÍM                            | RENDELTETÉS                     | MEGJEGYZÉS  |
|------|-------|--------------------------------|---------------------------------|---|
| 1.   | 72411 | Anonymus u. 25.                | Lakóház                         | Épült: 1890 körül, historizáló stílusban  |
| 2.   | 72412 | Anonymus u. 27.                | Lakóház                         | Épült: 1890 körül, historizáló stílusban  |
| 3.   | 72426 | Chinoiu u. 5. – Erzsébet u. 5. |                                 | Épült: 1900 körül, historizáló stílusban  |
| 4.   | 72494 | Chinoiu u. 21.                 | Lakóház                         | Épült: 1900 körül, historizáló stílusban  |
| 5.   | 72701 | Elem u. 5-7.                   | MÁV Istvántelki Főműhely        | Épült: 1901-1910 között, historizáló stílusban (Nosztalgia mozdonyszerelő műhely, anyagszertár, tanműhely, olajgázgyár) |
| 6.   | 72459 | Tó u. 1-5. – Berliu u. 20.     | Sanofi Gyógyszergyár (2 épület) | Épült: 1910 körül, szecessziós stílusban (korábbi és jelenlegi orvosi épület)   |
| 7.   | 72455 | Pozsonyi u. 1.                 | Villamos remiz (2 épület)       | Épült: 1900 körül, historizáló stílusban (Áramfejlesztő/áramátalakító csarnok és a szolgálati épület)                   |

**Folyamatban lévő fővárosi helyi védelem**

| Ssz. | HRSZ  | CÍM          | RENDELTETÉS             | MEGJEGYZÉS  |
|------|-------|--------------|-------------------------|---|
| 8.   | 72571 | Elem u. 1-3. | Újpest Erőmű (6 épület) | Épült: 1910-1930 körül, szecessziós és modern stílusban |

---

---

7. melléklet az .../2018. (...) önkormányzati rendelethez

---

---

ELŐVÁSÁRLÁSI JOGGAL ÉRINTETT INGATLANOK

| SORSZÁM | HELYRAJZI SZÁM | CÍM   | TELEPÜLÉSRENDEZÉSI CÉL                  |
|---------|----------------|---|---|
| 1.      | 72354          | Lebstück Mária utca 6. – Anonymus utca 7-9. | Rendezett településfejlődés biztosítása |
| 2.      | 72356          | Lebstück Mária utca 4.                      | Rendezett településfejlődés biztosítása |
| 3.      | 72357          | Pozsonyi utca 9.                            | Rendezett településfejlődés biztosítása |
| 4.      | 72358          | Lebstück Mária utca 2.                      | Rendezett településfejlődés biztosítása |
| 5.      | 71021/6        | Tél utca 17.                                | Rendezett településfejlődés biztosítása |

---

**8. melléklet az .../2018. (...) önkormányzati rendelethez**

---

**MŰHELY-RENDELTETÉS ESETÉN VÉGEZHETŐ TEVÉKENYSÉGEK**

|     | TEVÉKENYSÉG  |
|-----|--|
| 1.  | alsóruházat gyártása   |
| 2.  | ágybetét gyártása  |
| 3.  | áramelosztó, -szabályozó készülék gyártása   |
| 4.  | bőr, szőrme kikészítése  |
| 5.  | bőrruházat gyártása  |
| 6.  | csap, szelep gyártása  |
| 7.  | csapágy, erőátviteli elem gyártása   |
| 8.  | csiszolótermék gyártása  |
| 9.  | csoomagolás  |
| 10. | egészségügyi kerámia gyártása  |
| 11. | egyéb bútor gyártása   |
| 12. | egyéb fa-, parafatermék, fonottáru gyártása  |
| 13. | egyéb kerámiatermék gyártása   |
| 14. | egyéb kötött, hurkolt ruházati termékek gyártása, kivéve a kézi kötésű, horgolású ruházati termékek gyártása |
| 15. | egyéb műanyag termék gyártása  |
| 16. | egyéb papír-, kartontermék gyártása  |
| 17. | egyéb ruházat, kiegészítők gyártása  |
| 18. | egyéb textiláru gyártása m. n. s., kivéve a kéziszőttes-, necceltáru- és csipkekészítés, kézi hímzés         |
| 19. | elektronikus orvosi berendezés gyártása  |
| 20. | emelő-, anyagmozgató gép gyártása  |
| 21. | evőeszköz gyártása   |
| 22. | élelmiszer-, dohányipari gép gyártása  |
| 23. | épületasztalos-ipari termék gyártása   |
| 24. | falemezgyártás   |
| 25. | felsőruházat gyártása (kivéve: munkaruházat)   |
| 26. | fűtőberendezés, kemence gyártása   |
| 27. | gépi meghajtású hordozható kézi szerszámgép gyártása   |
| 28. | háztartási kerámia gyártása  |
| 29. | háztartási villamos készülék gyártása  |
| 30. | hangszergyártás  |
| 31. | illóolajgyártás  |
| 32. | irodabútor gyártása  |
| 33. | irodagép gyártása (kivéve: számítógép és perifériái)   |
| 34. | irodai papíráru gyártása   |
| 35. | járművillamossági, -elektronikai készülékek gyártása   |
| 36. | játékgyártás   |
| 37. | kerékpár, mozgássérültkocsi gyártása   |
| 38. | konfekcionált textiláru gyártása (kivéve: ruházat)   |
| 39. | konyhabútorgyártás   |
| 40. | kötéláru gyártása  |
| 41. | kötött, hurkolt harisnyafélék gyártása, kivéve a kézi kötésű, horgolású harisnyafélék gyártása               |
| 42. | kötött, hurkolt kelme gyártása   |
| 43. | lábbeligyártás   |
| 44. | lakat-, zárgyártás   |
| 45. | munkaruházat gyártása  |
| 46. | műszaki kerámia gyártása   |

|     |  |
|-----|--|
| 47. | műszaki textiláru gyártása   |
| 48. | nem szőtt textiláru és termék gyártása (kivéve: ruházat)   |
| 49. | nem villamos háztartási készülék gyártása  |
| 50. | nyomdai tevékenység alágazatba tartozó tevékenységek   |
| 51. | orvosi eszköz gyártása   |
| 52. | papír csomagolóeszköz gyártása   |
| 53. | parkettagyártás  |
| 54. | raktározás, tárolás (kivéve mezőgazdasági termények, mezőgazdasági vegyi termékek, műtrágya, nitrogénvegyület raktározása, tárolása)   |
| 55. | siküveg továbbfeldolgozás  |
| 56. | sportszergyártás, kivéve úszómedence gyártása  |
| 57. | számítógép, perifériás egység gyártása   |
| 58. | szárazföldi szállítást kiegészítő szolgáltatások közül a parkoló, parkolóhely, garázs üzemeltetése, kivéve a közút kezelője által üzemeltetett, közút területén vagy a közút területén kívüli közterületen létesített, illetőleg kijelölt várakozóhely |
| 59. | szerszámgyártás  |
| 60. | szőrmecikk gyártása  |
| 61. | tároló fatermék gyártása   |
| 62. | testápolási cikk gyártása  |
| 63. | textil-, ruházati, bőripari gép gyártása   |
| 64. | táskafélék, szíjzat gyártása   |
| 65. | textilszálak fonása  |
| 66. | textilszövés   |
| 67. | textil, szőrme mosása, tisztítása  |
| 68. | tűzálló termék gyártása  |
| 69. | villamos világítóeszköz gyártása   |
| 70. | nem közművel összegyűjtött háztartási szennyvíz szállítása   |



JELMAGYARÁZAT

A SZABÁLYOZÁS ALAPELEMEI - KÖTELEZŐ

- Szabályozási vonal
- Javasolt feltételhez kötött szabályozási vonal
- Szabályozási szélesség
- Építési övezet, övezet határa
- Építési övezet, övezet jele
- I. rendű főutak (KÖu-2/IV-1)
- II. rendű főutak (KÖu-3/IV-1)
- Szerkezeti jelentőségű gyűjtőút (KÖu-4/IV-1)
- Kiszolgáló (lakó) utak (Kl-Kk/IV-1/1)
- Közlekedési célú terület (Kl-Kk/IV-1/2)
- Zöldterületek (Zkp-Kk/IV-1, Kl-ZKk/IV-1)

A SZABÁLYOZÁS MÁSODLAGOS ELEMEI

Kötelező elemek

- Építési hely
- Építési helyen belül alkalmazható max. épületmagasság
- Telek be nem építhető része
- Kötelező zöldfelület
- Kötelező védőzóna
- Cyalogos kapcsolat
- Zöldfelülettel fedett biológiailag aktív technológiai terület
- Funkció korlátozással érintett terület

Javasolt elemek

- Javasolt megszüntető jel

TSZT SZERINTI SZABÁLYOZÁSI ELEMEK

- Településszerkezeti jelentőségű kerékpáros infrastruktúra (Meglévő / Tervezett)

EGYÉB TÁJÉKOZTATÓ ELEMEK

- Tervezési terület határa

ALAPTÉRKEPI ELEMEK

- Kerület határ
- Telekhatár
- Helyrajzi szám
- Épület
- Geodéziailag nem bemért épület
- Bontott épület

|   |   |  |                        |
|---|---|--|------------------------|
| BUDAPEST FŐVÁROS IV. KERÜLET<br>DÉL-ÚJPEST<br>KERÜLETI ÉPÍTÉSI SZABÁLYZATA ÉS SZABÁLYOZÁSI TERVE<br>...../2018. (...../.....) sz. rendelet - 3/A. melléklet |   |  |                        |
| <b>SZABÁLYOZÁSI TERV - SZABÁLYOZÁSI ELEMEK</b>  |   |  |                        |
| TERVEZŐK:   |   | BAJZSÁRI 3/A.  |                        |
| COMPART STUDIO KFT.<br>1034 Budapest, Bécsi út 89-90.<br>Tel.: +36 1 430 1720<br>Honlap: <a href="http://www.compstudio.hu">www.compstudio.hu</a>           | TELEPÜLÉSSZERKEZÉS<br>Tervező: TTB-450<br>Működés: GYÖRKEVELEM<br>Küldmények: 1 db<br>Munka száma: MK 01-2418 | ZÖLDFELÜLETEK ÉS KÖRNYEZETVÉDELMI<br>Tervező: TTB-450<br>Működés: GYÖRKEVELEM<br>Küldmények: 1 db<br>Munka száma: MK 01-2418 | 1:2000<br>2018. június |

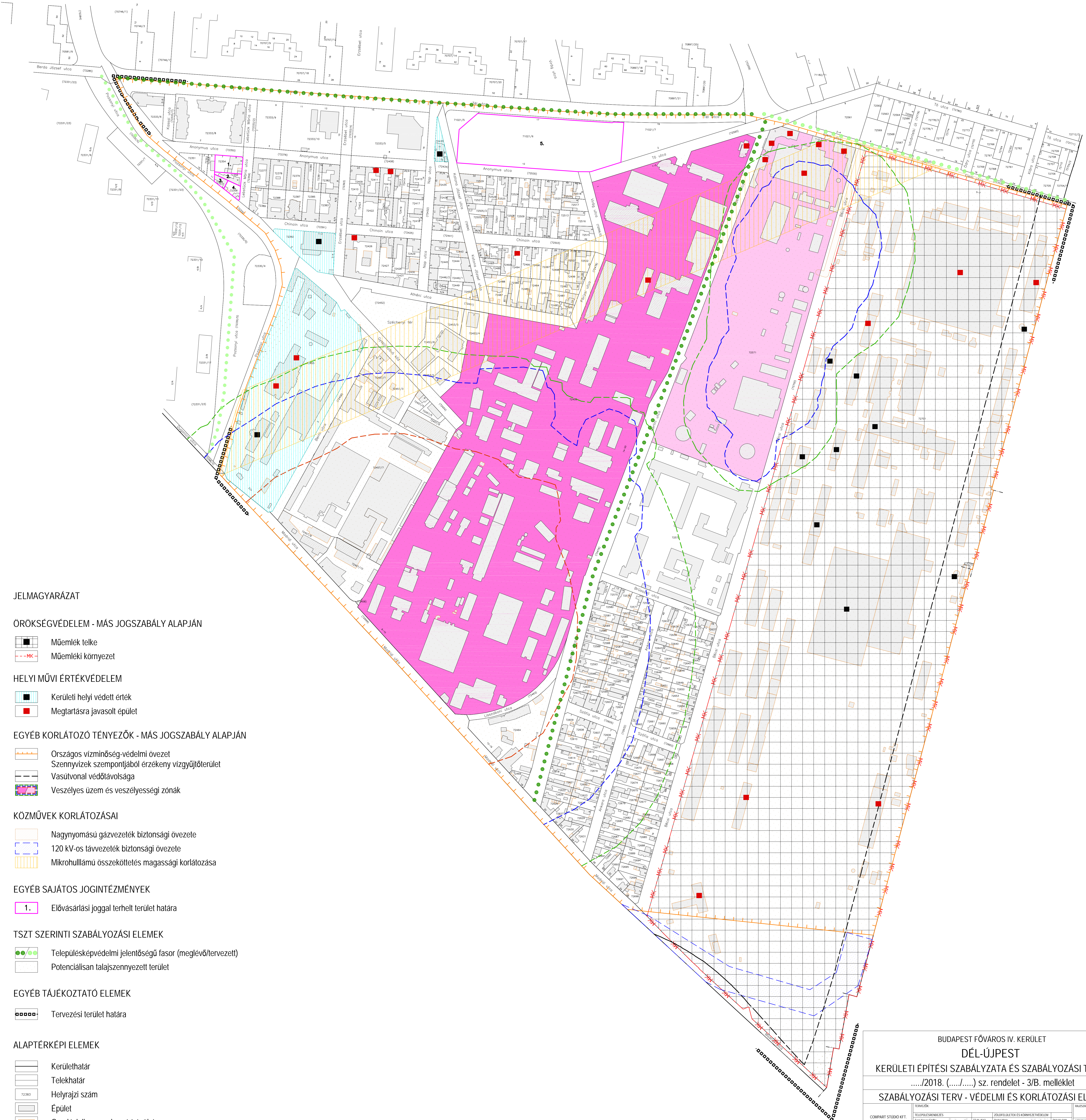

JELMAGYARÁZAT

ÖRÖKSÉGVÉDELLEM - MÁS JOGSZABÁLY ALAPJÁN

- Műemlék telke
- Műemléki környezet

HELYI MŰVI ÉRTÉKVÉDELLEM

- Kerületi helyi védett érték
- Megtartásra javasolt épület

EGYÉB KORLÁTOZÓ TÉNYEZŐK - MÁS JOGSZABÁLY ALAPJÁN

- Országos vízminőség-védelmi övezet  
Szennyvízek szempontjából érzékeny vízgyjűjtőterület
- Vasútvonal védőtávolsága
- Veszélyes üzem és veszélyességi zónák

KÖZMŰVEK KORLÁTOZÁSAI

- Nagynyomású gázvezeték biztonsági övezete
- 120 kV-os távvezeték biztonsági övezete
- Mikrohullámú összeköttetés magassági korlátozása

EGYÉB SAJÁTOS JOGINTÉZMÉNYEK

- 1. Elővásárlási joggal terhelt terület határa

TSZT SZERINTI SZABÁLYOZÁSI ELEMOK

- Településképvédelmi jelentőségű fasor (meglévő/tervezett)
- Potenciálisan talajszennyezett terület

EGYÉB TÁJÉKOZTATÓ ELEMOK

- Tervezési terület határa

ALAPTÉRKEPI ELEMOK

- Kerülethatar
- Telekhatár
- Helyrajzi szám
- Épület
- Geodéziailag nem bemért épület
- Bontott épület

| BUDAPEST FŐVÁROS IV. KERÜLET<br>DÉL-ÚJPEST<br>KERÜLETI ÉPÍTÉSI SZABÁLYZATA ÉS SZABÁLYOZÁSI TERVE<br>...../2018. (.....) sz. rendelet - 3/B. melléklet<br>SZABÁLYOZÁSI TERV - VÉDELMI ÉS KORLÁTOZÁSI ELEMOK |   |  |  |
|--|---|--|--|
| TERVEZŐK:  |   | RAJZSZÁM:  |  |
| COMPART STUDIO KFT.<br>1034 Budapest, Bécsi út 88-90.<br>Tel.: +36 1 430 1720<br>Honlap: <a href="http://www.compstudio.hu">www.compstudio.hu</a>  | TELEPÜLÉSRENDEZÉS<br>Művelési területek<br>KÖZLEKEDÉS<br>KÖZMŰVEK<br>Tervező: COMPART | TERVEZÉS<br>Művelési területek<br>KÖZLEKEDÉS<br>KÖZMŰVEK<br>Tervező: COMPART | RAJZSZÁM:<br>3/B.<br>MÉRETARÓLÓ:<br>1:2000<br>DÁTUM:<br>2018. június |