



BUDAPEST FŐVÁROS IV. KERÜLET

KÁPOSZTÁSMEGYERI LAKÓTELEP VÁROSSZERKEZETI EGYSÉG

KERÜLETI ÉPÍTÉSI SZABÁLYZATA ÉS SZABÁLYOZÁSI TERVE

JÓVÁHAGYANDÓ MUNKARÉSZEK

VÉLEMÉNYEZÉSI ANYAG



ELSŐ RÉSZ	4
ÁLTALÁNOS RENDELKEZÉSEK	4
I. FEJEZET ÁLTALÁNOS ELŐÍRÁSOK	4
1. A rendelet alkalmazása és hatálya.....	4
2. Értelmező rendelkezések.....	5
II. FEJEZET KÖZTERÜLET ALAKÍTÁSÁRA VONATKOZÓ ELŐÍRÁSOK	6
3. Közterületen lévő építmény elhelyezésére vonatkozó előírások.....	6
4. Közterületi zöldfelületekre vonatkozó előírások.....	7
5. Közterület feletti és alatti építményrész, túlnyúlás.....	7
6. Magánút, közhasználat céljára átadott területek.....	7
III. FEJEZET EGYES SAJÁTOS JOGINTÉZMÉNYEKSEL KAPCSOLATOS ELŐÍRÁSOK	8
7. Telekalakítás.....	8
8. Elővásárlási jog.....	9
IV. FEJEZET KÖZMŰVEK ELŐÍRÁSAI	9
V. FEJEZET ÉPÍTÉS ÁLTALÁNOS SZABÁLYAI	9
9. A beépítésre vonatkozó előírások.....	9
10. A földszintek és pincszintek kialakítására vonatkozó előírások.....	10
11. A terepszint alatti beépítés szabályai.....	10
12. Melléképületek és melléképítmények elhelyezése.....	11
13. A szintterületi mutató alkalmazása.....	11
14. Egyéb előírások.....	12
VI. FEJEZET KÖZLEKEDÉSI LÉTESÍTMÉNYEKSEL ÖSSZEFÜGGŐ SZABÁLYOK	12
15. A kötöttpályás közlekedési létesítménnyel összefüggő szabályok.....	12
VII. FEJEZET A SZEMÉLYGÉPJÁRMŰVEK ÉS KERÉKPÁROK ELHELYEZÉSÉNEK HELYI SZABÁLYAI	12
16. A szükséges parkolóhelyek biztosításának szabályai.....	12
17. A szükséges kerékpártárolók biztosításának szabályai.....	14
18. A szükséges autóbusz tárolók biztosításának szabályai.....	14
MÁSODIK RÉSZ	15
BEÉPÍTÉSRE SZÁNT TERÜLETEK RÉSZLETES ÖVEZETI ELŐÍRÁSAI	15
VIII. FEJEZET AZ ÉPÍTÉSI ÖVEZETI ELŐÍRÁSOK ALKALMAZÁSA	15
19. Az építési övezetek zöldfelületeire vonatkozó előírások.....	15
IX. FEJEZET LAKÓTERÜLETEK ÁLTALÁNOS ELŐÍRÁSAI	15
X. FEJEZET NAGYVÁROSIAS LAKÓTERÜLETEK	16
20. Nagyvárosias lakóterületek általános előírásai (Ln).....	16
21. Nagyvárosias, jellemzően szabadonálló jellegű lakóterületek előírásai (Ln-3).....	16

22. Nagyvárosias, teleszerű lakóterületek előírásai (Ln-T/IV-9).....	17
XI. FEJEZET KISVÁROSIAK LAKÓTERÜLETEK	18
23. Kisvárosias, jellemzően szabadonálló jellegű lakóterület (Lk-2/IV-9).....	18
XII. FEJEZET KERTVÁROSIAK LAKÓTERÜLETEK	19
24. Kertvárosias, intenzív beépítésű lakóterület (Lke-1/IV-9).....	19
XIII. FEJEZET VEGYES TERÜLETEK: INTÉZMÉNYI TERÜLET	20
25. Intézményi területek általános előírásai (Vi).....	20
26. Intézményi, jellemzően szabadonálló jellegű terület (Vi-2/IV-9).....	21
27. Intézményi, helyi lakosság alapellátását biztosító terület (Vi-3/IV-9).....	24
XIV. FEJEZET GAZDASÁGI TERÜLET: KERESKEDELMI, SZOLGÁLTATÓ TERÜLET	25
28. Gazdasági, jellemzően raktározásra és termelésre szolgáló terület (Gksz-2/IV-9).....	25
XV. FEJEZET KÜLÖNLEGES TERÜLETEK	26
29. Nagykiterjedésű rekreációs és szabadidős területek előírásai (K-Rek/IV-9).....	26
30. Közlekedéshez kapcsolódó épületek elhelyezésére szolgáló területek általános előírásai (K-Közl/IV-9) 27	
31. Szennyvízkezelési területek előírásai (K-Sz/IV-9).....	29
HARMADIK RÉSZ	30
BEÉPÍTÉSRE NEM SZÁNT ÖVEZETEK RÉSZLETES ELŐÍRÁSAI	30
XVI. FEJEZET AZ ÖVEZETI ELŐÍRÁSOK ALKALMAZÁSA	30
XVII. FEJEZET KÖZLEKEDÉSI TERÜLETEK	30
31. Közúti közlekedési területek (KÖu/IV-9, Kt-Köu/IV-9).....	30
32. Kötőpályás közlekedési területek (KÖk/IV-9).....	31
XVIII. FEJEZET ZÖLDTERÜLETEK, FÁSÍTOTT KÖZTEREK, SÉTÁNYOK	31
33. Zöldterületek általános előírásai (Zkp/IV-9, Kt-Z/IV-9).....	31
34. Közparkok területe (Zkp/IV-9/Kp, Kt-Z/IV-9/Kp).....	31
35. Közkertek területe (Zkp/IV-4/Kk, Kt-Z/IV-4/Kk).....	32
36. Fásított sétány (Kt-Z/IV-9/Fs).....	32
XIX. FEJEZET ERDŐTERÜLETEK	33
37. Közjóléti erdőterületek előírásai (Ek/IV-9).....	33
38. Védelmi erdőterületek előírásai (Ev/IV-9).....	34
XX. FEJEZET VÍZGAZDÁLKODÁSI TERÜLETEK	34
39. Folyóvizek medre és partja (Vf/IV-9).....	34
NEGYEDIK RÉSZ ZÁRÓ RENDELKEZÉSEK	35
40. Hatályba lépés.....	35
41. Hatályon kívül helyező rendelkezések.....	35
A RENDELET MELLÉKLETEI	37

Törölt: ELSŐ RÉSZ 4¶	
ÁLTALÁNOS RENDELKEZÉSEK . 4¶	
I. FEJEZET ÁLTALÁNOS ELŐÍRÁSOK . 4¶	
1. A rendelet alkalmazása és hatálya . 4¶	
2. Értelmező rendelkezések . 5¶	
II. FEJEZET KÖZTERÜLET ALAKÍTÁSÁRA VONATKOZÓ ELŐÍRÁSOK . 6¶	
3. Közterületen lévő építmény elhelyezésére vonatkozó előírások . 6¶	
4. Közterületi zöldfelületekre vonatkozó előírások . 7¶	
5. Közterület feletti és alatti építményrész, túlnyúlás . 7¶	
6. Magánút, közhasználat céljára átadott területek . 7¶	
III. FEJEZET EGYES SAJÁTOS JOGINTÉZMÉNYEKEL KAPCSOLATOS ELŐÍRÁSOK . 8¶	
7. Telekalakítás . 8¶	
8. Elővásárlási jog . 8¶	
IV. FEJEZET KÖZMŰVEK ELŐÍRÁSAI . 9¶	
V. FEJEZET ÉPÍTÉS ÁLTALÁNOS SZABÁLYAI . 9¶	
9. A beépítésre vonatkozó előírások . 9¶	
10. A földszintek és pincszintek kialakítására vonatkozó előírások . 10¶	
11. A terepszint alatti beépítés szabályai . 10¶	
12. Melléképületek és melléképítmények elhelyezése . 11¶	
13. Egyéb előírások . 11¶	
VI. FEJEZET KÖZLEKEDÉSI LÉTESÍTMÉNYEKEL ÖSSZEFÜGGŐ SZABÁLYOK . 11¶	
14. A kötőpályás közlekedési létesítményekkel összefüggő szabályok . 11¶	
VII. FEJEZET A SZEMÉLYGÉPJÁRMŰVEK ÉS KERÉKPÁROK ELHELYEZÉSÉNEK HELYI SZABÁLYAI . 11¶	
15. A szükséges parkolóhelyek biztosításának szabályai . 11¶	
16. A szükséges kerékpártárolók biztosításának szabályai . 13¶	
MÁSODIK RÉSZ 14¶	
BEÉPÍTÉSRE SZÁNT TERÜLETEK RÉSZLETES ÖVEZETI ELŐÍRÁSAI 14¶	
VIII. FEJEZET AZ ÉPÍTÉSI ÖVEZETI ELŐÍRÁSOK ALKALMAZÁSA 14¶	
17. Az építési övezetek zöldfelületeire vonatkozó előírások . 14¶	
IX. FEJEZET LAKÓTERÜLETEK ÁLTALÁNOS ELŐÍRÁSAI 14¶	
X. FEJEZET NAGYVÁROSIAK LAKÓTERÜLETEK . 15¶	
18. Nagyvárosias lakóterületek általános előírásai (Ln) 15¶	
19. Nagyvárosias, jellemzően szabadonálló jellegű lakóterületek előírásai (Ln-3) . 16¶	
20. Nagyvárosias, teleszerű lakóterületek előírásai (Ln-T/IV-9) 16¶	
XI. FEJEZET KISVÁROSIAK LAKÓTERÜLETEK . 17¶	
21. Kisvárosias, jellemzően szabadonálló jellegű lakóterület (Lk-2/IV-9) 17¶	
XII. FEJEZET KERTVÁROSIAK LAKÓTERÜLETEK . 18¶	
22. Kertvárosias, intenzív beépítésű lakóterület (Lke-1/IV-9) 18¶	

Formázott

Budapest Főváros IV. kerület Újpest Önkormányzata

Képviselő-testületének

..../2018.(....) számú rendelete

Budapest Főváros IV. kerület

9. számú, Káposztásmegyer Lakótelep Városszerkezeti egység

Kerületi Építési Szabályzatáról

Budapest Főváros IV. kerület Újpest Önkormányzatának Képviselő-testülete az épített környezet alakításáról és védelméről szóló 1997. évi LXXVIII. törvény 62. § (6) bekezdés 6. pontjában kapott felhatalmazás alapján, a Magyarország helyi önkormányzatairól szóló 2011. évi CLXXXIX. törvény 23. § (5) bekezdés 6. pontjában, és az épített környezet alakításáról és védelméről szóló 1997. évi LXXVIII. törvény 13. § (1) bekezdésében meghatározott feladatkörében eljárva a következőket rendeli el:

ELSŐ RÉSZ
ÁLTALÁNOS RENDELKEZÉSEK

I. FEJEZET
ÁLTALÁNOS ELŐÍRÁSOK

1. A rendelet alkalmazása és hatálya

1. §

- (1) E rendelet hatálya Budapest Főváros IV. kerület Újpest közigazgatási területén az 1. sz. mellékletben lehatárolt 9. számú városszerkezeti egység – Káposztásmegyer lakótelep – területére terjed ki.
- (2) A területen területet felhasználni, építési munkát végezni, valamint engedélyhez nem kötött építési tevékenységet végezni, a közterületeket érintő bármilyen rendezést végrehajtani csak e rendelet és a hozzá tartozó mellékletek, valamint a vonatkozó jogszabályok alapján lehet.
- (3) A területen
 - a) a településfejlesztési koncepcióról, az integrált településfejlesztési stratégiáról és a településrendezési eszközökről, valamint egyes településrendezési sajátos jogintézményekről szóló 314/2012. (XI. 8.) Korm. rendelet előírásait az e rendeletben foglalt kiegészítésekkel,
 - b) az Országos Településrendezési és Építési Követelményekről szóló 253/1997. (XII. 20.) Korm. rendelet (továbbiakban: OTÉK) előírásait az e rendeletben foglalt kiegészítésekkel és eltérésekkel,
 - c) a Településképi helyi önkormányzati rendeletben foglaltakkal,együtt kell alkalmazni.
- (4) E rendeletben nem szabályozott kérdésekben a hatályos OTÉK-nak és az országos érvényű jogszabályoknak megfelelően kell eljárni.

Törölt: a jelen

Törölt:

2. §

(1) A rendelet mellékletei:

- a) 1. melléklet: A településszerkezeti egységek területi lehatárolása;
- b) 2. melléklet: Építési övezetek és övezetek szabályozási határértékei;
- c) 3/A. melléklet: Szabályozási terv – Szabályozási elemek;
- d) 3/B. melléklet: Szabályozási terv – Védelmek, korlátozások, kötelezettségek;
- e) 4. melléklet: Az építmények, önálló rendeltetési egységek, területek rendeltetésszerű használatához szükséges, elhelyezendő parkolóhelyek száma;
- f) 5. melléklet: Az építmények, önálló rendeltetési egységek, területek rendeltetésszerű használatához szükséges, elhelyezendő kerékpártárolók száma;
- g) 6. melléklet: Kerületi elővásárlási joggal érintett ingatlanok;
- h) 7. melléklet: Jelentős mértékben átépítésre kerülő területek;
- i) 8. melléklet: Műhely-rendeltetés esetén végezhető gazdasági tevékenységek.

Törölt: E

2. Értelmező rendelkezések

3. §

E rendelet alkalmazásában

1. **Értékvédelem alatt lévő épület:** a műemlék, a fővárosi helyi egyedi és a kerületi helyi egyedi védett érték.
2. **Főépület:** az övezet rendeltetése szempontjából meghatározó, a fő rendeltetési egységeket tartalmazó épület.
3. **Gyalogos járdafelület:** a járdának kizárólag a gyalogos közlekedés számára igénybe vehető – berendezési-, valamint zóldsáv keresztmetszetével csökkentett – része, amely közterületi parkolásra még részlegesen sem vehető igénybe.
4. **Műhely rendeltetés:** épületben vagy építményben kialakított, kizárólag a 8. mellékletben felsorolt bejelentés-köteles gazdasági tevékenységek. A tevékenység céljára szolgáló főhelyiségek összes alapterülete nem haladja meg a 150 m²-t és a gazdasági tevékenység végzése során kielégíti a lakóterületre megállapított egészségügyi és környezetvédelmi követelményeket.
5. **Közhasználat céljára átadott terület:** Telek - erről szóló külön szerződés keretei között – közhasználat számára – korlátozás nélkül vagy időbeli korlátozással – megnyitott része.
6. **Lakótelepi közterület:** a kialakult úszótelkes teleszerű lakótelepek közterületi telkeinek összterülete, mely tartalmazza a zöldfelületeket, parkoló területeket és a lakótelepi terület belső közlekedését szolgáló útfelületeket is.
7. **Melléképület:** a fő épületet kiszolgáló, kiegészítő funkciójú önálló épület:
 - a) járműtároló (személygépkocsi-, motorkerékpár-, kerékpár-, csónak- és kertimunkagép-tároló),
 - b) háztartással kapcsolatos tároló, nyári konyha, mosókonyha, szárítógép,
 - c) műhely,
 - d) tüzelőanyag, szerszámkamra,
 - e) sport funkciójú épület.

Törölt: 4. Kerületi jelentőségű kerékpáros infrastruktúra: meglévő kiszolgáló utakon, egyéb útvonalon forgalomtechnikai eszközökkel kialakított kerékpáros nyomvonalak.¶
5

Törölt: 7

Törölt: 6

Törölt: 7

Törölt: 8

8. **Mélygarázs:** a megközelítési helyek kivételével teljes terjedelemben a terepszint alatt kialakított, parkolás céljára kialakított önálló építmény, vagy épületrész, amely épület alatt is létesíthető.

Törölt: 9

9. **Önálló parkolási létesítmény:** nem közlekedési területbe tartozó, egy helyrajzi számon nyilvántartott telken járműtárolás céljára szolgáló, terepszint alatti, valamint feletti építmény (*mélygarázs*, parkolóház, parkolólemez).

Törölt: 10

Formázott: Betűtípus: Dőlt, Nincs aláhúzás, Betűszín: Automatikus

10. **Sorgarázs:** egymás mellé sorolt több egységből álló, önálló garázsépítmény.

11. **Szintterületi mutató:** Az összes építhető szintterület és a telekterület hányadosa, melynek értéke általános szintterületi mutató értékéből (szmá) és – kizárólag az épületen belül elhelyezhető parkolók és azok kiszolgáló közlekedési területei számára igénybe vehető – parkolási szintterületi mutató értékéből (szmp) adódik össze (szm=szmá+szmp).

Törölt: 11. **Saroktelek:** Az az építési telek, amelyet legalább két szomszédos oldalhatára mentén közút, vagy közhasználat céljára átadott magánút határol.

Törölt: 2

Törölt: 13

Törölt: 14

12. **Szociális bérlakás építése:** olyan új lakóépület építése vagy már meglévő épületben olyan lakás kialakítása,

a) amely esetében a lakóépület felépítése vagy a lakás kialakítása költségeit 50 százalékot meghaladó mértékben európai uniós, állami vagy önkormányzati támogatásból finanszírozzák, és a támogatás nyújtásának célja a szociálisan rászoruló vagy más hátrányos helyzetű személyek lakhatási feltételeinek javítása bérlakás építése útján, vagy

b) amely esetében a lakóépület felépítésére vagy a lakás kialakítására az Önkormányzat Képviselő-testülete által elismert szociális bérlakás-építési program keretében kerül sor.

13. **Útsorfa:** 220 cm törzsmagasságot és 18 cm törzskörméretet meghaladó méretű, legalább kétszer iskolázott fa.

Törölt: 15

II. FEJEZET

KÖZTERÜLET ALAKÍTÁSÁRA VONATKOZÓ ELŐÍRÁSOK

3. Közterületen lévő építmény elhelyezésére vonatkozó előírások

4. §

- (1) A közterületen vagy *közhasználat céljára átadott területen* elhelyezett építmények és köztárgyak nem akadályozhatják a jármű- és gyalogosközlekedést.
- (2) Közterületen vagy *közhasználat céljára átadott területen* építmény kizárólag akkor helyezhető el, ha a környező épületek földszinti és földszint feletti helyiségeinek, illetve rendeltetési egységeinek rendeltetésszerű használatát nem korlátozza.
- (3) Előkert nélküli meglévő beépítés esetén a közterület felől az épületbe vezető külső lépcső közterületen részben, vagy egészben akkor létesíthető, ha a szabályos szélességű lépcső és a gyalogosok biztonságát szolgáló korlát együttes szélessége mellett is legalább 1,5 m-es, közterületi parkolásra még részlegesen sem igénybe vehető *gyalogos járdafelület* marad.
- (4) Előkert nélküli új beépítés esetén a közterület felől előlépcső a 3,0 m-nél keskenyebb *gyalogos járdafelülettel* rendelkező közterületen nem létesíthető.
- (5) Közterületen kutyafuttató egészségügyi és hitéleti rendeltetést tartalmazó épület telekhatárától mért 50 m távolságon belül nem alakítható ki.

4. Közterületi zöldfelületekre vonatkozó előírások

5. §

- (1) A közúti közlekedésre szánt közterületeken, illetőleg a közforgalom számára átadott magánutak mentén a környezethez illő, *útsorfa* minőségű faegyedekből álló, várostűrő növényzetet kell telepíteni. Az ültetéssel egy időben az öntözőhálózat kiépítéséről, de legalább az öntözés lehetőségéről gondoskodni kell.
- (2) A KÖu és Kt-KÖu/IV-9/1 övezeti jelű közlekedési területeken a közlekedési és a közműlétesítmények helyigényének biztosításával egy- vagy kétoldali fasort kell telepíteni. Ettől csak ott lehet eltekinteni, ahol a növényzet kihelyezése veszélyezteti a közlekedés biztonságát, vagy ahol a meglévő közműhálózat a telepítést nem teszi lehetővé.
- (3) A Kt-KÖu/IV-9/2 övezeti jelű utcák, valamint a Kt övezeti jelű terek legalább egyik oldalán fasor telepítéséről kell gondoskodni. Ettől csak ott lehet eltekinteni, ahol a növényzet kihelyezése veszélyezteti a közlekedés biztonságát, vagy ahol azt a meglévő közműhálózat nem teszi lehetővé.
- (4) Új közterületek megnyitásánál és kialakításánál biztosítani kell az útpályával párhuzamos kétoldali fasor kialakításának lehetőségét. Meglévő és beépített telektömbön keresztül megnyitott közterületek kialakításánál amennyiben a meglévő közműhálózat, valamint a kialakítható közterület mérete nem teszi lehetővé a fasor(ok) ültetését, ettől el lehet térni.
- (5) Közterületen létesítendő 10 férőhelynél nagyobb gépkocsi-várakozóhely csak fásított parkolóként kerülhet kialakításra, kivéve a járdavonal mellett, az útszegély mentén létesítendő parkolókat.

5. Közterület feletti és alatti építményrész, túlnyúlás

6. §

- (1) Közterület alá építményrész [a 3/A. melléklet vagy az övezeti előírások eltérő rendelkezése hiányában](#) nem nyúlhat.
- (2) Közterületi előlépcső felett a közterületi gyalogos úrszelvény magasságát szerkezeti elemmel nem szűkítő esővédő előtető létesíthető.

6. Magánút, közhasználat céljára átadott területek

7. §

- (1) Telektömb belső feltáráására, annak kiszolgálására magánút alakítható ki az alábbiak szerint:
 - a) kizárólag kiszolgáló út vagy gyalogút szerepkörrel alakítható ki;
 - b) a magánút telkének minimális szélessége – amennyiben a [3/A. melléklet](#) másképpen nem jelöli –:
 - ba) kizárólag lakó építési övezetbe sorolt tömbök kiszolgáló útja esetén 10 m,
 - bb) intézményi vagy gazdasági építési övezetbe sorolt telektömb kiszolgáló útja esetén 14 méter,
 - bc) gyalogút esetén 4 méter.
- (2) A közhasználat céljára – időbeni korlátozással vagy korlátozás nélkül – átadott árkád, átjáró és áthajtó területére a közterületekre vonatkozó rendelkezéseket kell alkalmazni.
- (3) [Közhasználat céljára átadott területen a közlekedési funkciók közül csak gyalogos- és kerékpáros felület, az ingatlanok kiszolgálását biztosító kapcsolat, valamint közcélú parkoló létesíthető.](#)

Formázott: Behúzás: Bal: 0 cm,
Függő: 1 cm, Nincs felsorolás vagy számozás

- (4) Beépítésre szánt területeket kiszolgáló gépjárműforgalom számára is szolgáló, 30,0 méternél hosszabb új zsákutca akkor létesíthető, ha a végén a tehergépjárművek számára (hulladékszállítás, katasztrófavédelmi feladatok ellátása) a megfelelő forduló kialakításra kerül. A zsákutcaként kialakítható útszakasz legnagyobb hossza 250,0 méter lehet.

Törölt: 1

Törölt: 3

III. FEJEZET

EGYES SAJÁTOS JOGINTÉZMÉNYEKEL KAPCSOLATOS ELŐÍRÁSOK

7. Telekalakítás

8. §

- (1) Közterületi szabályozással, valamint magánút kialakítással érintett teleknek a 3/A. melléklet szerint közterületté, vagy magánúttá váló részén álló (a szabályozási terv alapján bontandó) épület szintterülete nem növelhető.
- (2) A területen új nyúlványos telek nem alakítható ki.
- (3) Övezet, építési övezet határa mentén telekhatár alakítandó ki. Az érintett telken új épületet elhelyezni, meglévőt bővíteni kizárólag a telekalakítást követően lehet.
- (4) A különböző építési övezetekbe, vagy övezetekbe sorolt telkek nem egyesíthetők.
- (5) Lakóépület elhelyezése céljából új úszótelek nem alakítható ki.
- (6) Tíz évnél régebben fennálló, a tényleges területhasználatnak megfelelő telekalakítás – az érintett tulajdonos(ok) kezdeményezésére – abban az esetben lehetséges, ha
 - a) a telekalakítás eredményeként kialakuló valamennyi telek megfelel a jelen rendelet 2. mellékletében az adott építési övezetre, valamint övezetre előírt paramétereknek,
 - b) a kialakuló telteken lévő épületek helyzete megfelel az elő-, az oldal- és a hátsókertekre vonatkozó előírásoknak, valamint a jogszabályban előírt védőtávolságoknak,
 - c) a telekalakítás eredményeként kialakuló valamennyi telek önálló közmű-ellátása biztosítható, továbbá
 - d) a telkeket közművezeték nyomvonala nem érinti.
- (7) A közműellátást szolgáló mérnöki építmények, műtárgyak számára, az építési övezetre, övezetre meghatározott "a kialakítható legkisebb telek" területe, legkisebb telekszélesség, és mélység előírásoktól eltérő - műszakilag szükséges - méretű telek kialakítható, de kizárólag abban az esetben, ha
 - a) a közműberendezés részére kialakított önálló telek közterülethez vagy magánúthoz közvetlen kapcsolattal rendelkezik, és
 - b) a telekalakítást követően, [a közműberendezés részére kialakított önálló telek kivételével](#) valamennyi érintett telek megfelel a rendelet 2. mellékletében az adott építési övezetre, valamint övezetre előírt paramétereknek, és
 - c) a közüzemi berendezés előírt védőtávolsága nem korlátozza a telekalakítással érintett további tel(k)ek meglévő épületeinek rendeltetésszerű használatát és az övezeti előírásoknak megfelelő fejlesztését.
- (8) [A szabályozási terven jelölt közterületi telekalakítás abban az esetben is megengedett, amennyiben a visszamaradó telek területének paraméterei az építési övezetben meghatározott paramétereknek nem felelnek meg.](#)
- (9) A 3/B. mellékleten területileg meghatározott „jelentős mértékben átépítésre kerülő területek” elemmel jelölt területeken telket alakítani, utakat és közműveket kiépíteni az önkormányzat külön jogszabályában rögzített szabályok szerint lehet.

8. Elővásárlási jog

9. §

- (1) A rendezett településfejlődés biztosítása érdekében a Kerületi Önkormányzatot illető elővásárlási jogokat a 3B. mellékleten „kerületi elővásárlási joggal érintett ingatlan” elem jelöli.
- (2) Az (1) bekezdés szerinti településrendezési célokat és azok megvalósításához szükséges ingatlanokat e rendelet 6. számú melléklete tartalmazza.

Törölt: Az 1997. évi LXXVIII. törvény 25. § (1) bekezdése

Törölt: szerinti

Törölt: 7

IV. FEJEZET KÖZMŰVEK ELŐÍRÁSAI

10. §

- (1) A területen egyedi szennyvíztisztító közműpótló műtárgy nem alkalmazható, még átmenetileg sem.
- (2) A területen új terepszint feletti távhővezeték nem létesíthető, a meglévő terepszint feletti távhővezetékek hibaelhárítás mértékét, karbantartási kötelezettségét meghaladó felújítása, átépítése csak terepszint alá történő áthelyezéssel oldható meg.
- (3) Feleslegessé vált közműhálózatot, szolgáltató hálózatot, vagy létesítményt el kell távolítani, felhagyott vezeték, vagy létesítmény nem maradhat sem a földben, sem a föld felett.
- (4) A Gksz-2/IV-9/1, Gksz-2/IV-9/2 és Vi-2/IV-9/17 jelű építési övezetek kivételével minden 25 m² vízszintes tetőfelületi vetületként (zöldtető kialakítása esetén 50 m²-enként) valamint 25 m² burkolt felületenként (kötelező zöldfelület feletti területről) 1 m³ esővíztároló (ciszterna) kialakítása szükséges telken belül, amely túlfolyójából fékezten vezethető ki a közterületi befogadóba a csapadékvíz a (6)-(7) bekezdés figyelembevételével.
- (5) Az lke-1 jelű építési övezetben lévő építési telteken keletkező csapadékvíz közterületre nem vezethető ki, a csapadékvíz építési telken belül kell helyben tartani, elszikkasztani, vagy elválasztott rendszerben kiépített csapadékcatornába vezetendő.
- (6) A Vi-2/IV-9/1, Vi-2/IV-9/2, Vi-2/IV-9/3, Vi-2/IV-9/4, Vi-2/IV-9/5, Vi-2/IV-9/6, Vi-2/IV-9/7, Vi-2/IV-9/8, Vi-2/IV-9/9, Vi-2/IV-9/13, Vi-2/IV-9/15, Vi-2/IV-9/16, Vi-2/IV-9/17, Vi-2/IV-9/20, K-Közl/IV-9/1, K-Közl/IV-9/2 és K-Közl/IV-9/3 jelű építési övezetekben új beépítés esetén a többlet csapadékvíz csak késleltetett módon kerülhet elvezetésre.
- (7) Felszín alatti beépítéssel a felszín alatti vizek áramlási útját nem szabad elzárni, a vizek továbbvezetését meg kell oldani.

Törölt: terepszint alá történő áthelyezéséről azok felújítása vagy átépítése során – a hatályos jogszabályok keretei között – gondoskodni kell.

Törölt: ¶
(4) Közterületen felszín alatti megújuló energia-hasznosítás műtárgyai, építményei bárhol elhelyezhetők.

Törölt: (5) A Vi-2/IV-9/1, Vi-2/IV-9/3, Vi-2/IV-9/4, Vi-2/IV-9/5, Vi-2/IV-9/6, Vi-2/IV-9/7, Vi-2/IV-9/8, Vi-2/IV-9/9, Vi-2/IV-9/13, Vi-2/IV-9/15, Vi-2/IV-9/16, K-Közl/IV-9/1, K-Közl/IV-9/2 és K-Közl/IV-9/3 jelű építési övezetekben új beépítés esetén a többlet csapadékvíz csak késleltetett módon kerülhet elvezetésre. ¶

Törölt: 6

Törölt: M

Formázott: Normál, Behúzás: Bal: 0 cm, Függő: 0,75 cm, Nincs felsorolás vagy számozás

Törölt: a csapadékvíz meglévő csapadékvíz csatorna, nyílt vízvezeték árok, élővíz kezelői hozzájárulás vagy befogadói nyilatkozat szerint

Formázott: Betűtípus:

Törölt: ¶

Törölt: 7

Törölt: Teljes közművesítettség energia közműveinél a gáz vagy távhő közüzemi vagy közcélú szolgáltatásai egyedi, megújuló energiaforrások felhasználásával is biztosíthatók.

V. FEJEZET ÉPÍTÉS ÁLTALÁNOS SZABÁLYAI

9. A beépítésre vonatkozó előírások

11. §

- (1) Az építési hely meghatározásakor az OTÉK elő-, oldal- és hátsókerterekre vonatkozó előírásait kell betartani az övezeti előírások eltérő, valamint a 3/A. melléklet kiegészítő rendelkezésének hiányában.
- (2) Az előkertben – a jogszabályban szereplő melléképítményeken, valamint személybejárat előtti fedett előtérrel túlmenően – sem önálló építményként, sem épület részeként nem helyezhető el lábön álló kerti tető.

- (3) Közterületi telekhatáron, valamint az előkert felé *sorgarás*s nem helyezhető el.
- (4) Önállóan, vagy épületen belül urnatárolásra szolgáló helyiség, építmény (urnafal, urnafülke) sírhely, krematórium kialakítása kizárólag akkor megengedett, amennyiben az építési övezet előírásai arról külön rendelkeznek.
- (5) A területen autómóso, üzemanagtöltő állomás – elektromos töltőállomások kivételével - létesítése, meglévő épület használati módjának ilyen célra történő megváltoztatása kizárólag akkor lehetséges, ha ezt az adott övezeti előírások kifejezetten engedik.
- (6) A területen – amennyiben az építési övezet előírásai másképp nem rendelkeznek –haszonállat-tartó épület, építmény nem helyezhető el.

10. A földszintek és pinceszintek kialakítására vonatkozó előírások

12. §

Törölt: 13

- (1) A KÖu és a Kt-KÖu/IV-9/1 jelű övezetek mentén
 - a) a Vi jelű építési övezetekbe tartozó telkeken, többszintes épületek földszintjének utcavonalon álló közterület felőli szakaszait úgy kell megvalósítani, hogy a homlokzat szélességének legalább 40 %-án kereskedelmi-, szolgáltató- vagy vendéglátó létesítmények elhelyezésére, valamint iroda és közintézmény célú hasznosításra lehetőség legyen,
 - b) új épület létesítése, vagy meglévő épület használati módjának megváltoztatása esetén lakás földszinti padlószint magassága – amennyiben az építési övezet előírásai másképp nem rendelkeznek –a közterület mentén
 - ba) előkert nélküli, utcavonalon álló, és a 3,0 m szélességet el nem érő méretű előkerttel rendelkező beépítés esetén a Vi építési övezetekben legalább 3,0 m kell legyen,
 - bb) 3 m szélességet meghaladó méretű előkert esetén a Vi építési övezetekben legalább 1,5 m kell legyen.
- (2) Amennyiben az építési övezet előírása másképp nem rendelkezik, a telekre előírt 300 férőhelyszámot el nem érő parkolószám esetén közterület felőli épülethomlokzaton létesített garázkapuk összes hossza – a teremgarázs-bejáratot is ide értve – az épület homlokzati szélességének legfeljebb 30 %-a, de telkenként legfeljebb 7,5 m lehet.

11. A terepszint alatti beépítés szabályai

13. §

Törölt: 14

- (1) A terepszint alatt beépíthető területet – a (2) bekezdésben [és a 10.§ \(7\) bekezdésben](#) foglaltak figyelembe vételével – úgy kell kialakítani, hogy
 - a) az előkertben – az jogszabályban megengedett építményeken túl – csak épületben, épület alatt, valamint terepszint alatt kialakított gépkocsitároló, a lakásokhoz tartozó tároló-helyiség megközelítéséhez szükséges építmény helyezhető el, valamint
 - b) a hátsó telekhatártól mért legalább 6 méteres sávban fás növényzet telepítésére alkalmas területsáv maradjon, az előírástól eltérni csak ott szabad, ahol
 - ba) a terepszint alatti beépítés megengedett legnagyobb mértéke, vagy
 - bb) a beépítés megengedett legnagyobb mértéke
- indokolja, vagy a csatlakozási szabályok alkalmazása nem teszi lehetővé az érvényesítését.

(2) Terepszint alatti beépítés a 3/A. mellékleten – amennyiben az építési övezet előírásai másképp nem rendelkeznek – a „telek zöldfelületként kialakítandó/megtartandó része”, a „kötelezően kialakítandó védő zöltsáv”, valamint a „telek be nem építhető része” elemekkel jelölt terület alatt nem létesíthető.

12. Melléképületek és melléképítmények elhelyezése

Törölt: ¶

14. §

Törölt: 15

- (1) Hátsókerthben újonnan elhelyezett *melléképület*(ek) és melléképítmény(ek) összsvont szélessége nem lehet nagyobb, mint a hátsó telekhatár szélességének 50 %-a.
- (2) *Melléképület*– az építési övezetre vonatkozó egyéb előírások keretei között– az építési helyen belül vagy a műhely és a sport funkció kivételével a hátsókerthben helyezhető el.
- (3) Meglévő beépítés esetén *melléképület*ben gépjárműtárolókat – amennyiben az építési övezetre vonatkozó előírások engedik– úgy lehet létesíteni, hogy
 - a) a szomszédos telkeken álló *melléképületekkel* tömbösített formában épüljenek,
 - b) a megközelítését biztosító – telken belüli – közlekedő felület *a lehető legkisebb* legyen, és
 - c) a szomszédos telkek rendeltetésszerű használatát, valamint lehetséges fejlesztését ne korlátozza.
- (4) Az egyes telkeken *melléképület* az övezeti előírások keretei között, legfeljebb a telek területének 10 %-át nem meghaladó beépített alapterülettel, legfeljebb 3,0 m párkánymagassággal létesíthető úgy, hogy az épület legmagasabb pontja legfeljebb 6,0 m lehet.
- (5) A 3/A. mellékleten a „telek zöldfelületként kialakítandó/megtartandó része”, a „kötelezően kialakítandó védő zöltsáv”, valamint a „telek be nem építhető része” elemekkel jelölt területen *melléképület* nem létesíthető.

Törölt: csak a szükséges mértékű

Formázott: Betűtípus: Dőlt, Nincs aláhúzás, Betűszín: Automatikus

Formázott: Betűtípus: Dőlt, Nincs aláhúzás, Betűszín: Automatikus

13. A szintterületi mutató alkalmazása

15. §

- (1) Az általános *szintterületi mutató* számítása során az általános szintterületet az OTÉK előírásai alapján *kell* számítani, melybe
 - a) *nem kell beszámítani a (2) bekezdés szerinti parkolási szintterületbe beszámítható épületrészeket,*
 - b) *a parkolási szintterület külön nem kerül figyelembevételre, akkor a (2) bekezdés szerinti épületrészek az általános szintterületbe számítandók be.*
- (2) A parkolási *szintterületi mutató* számítása során a parkolási szintterületbe kizárólag a parkoláshoz szükséges *építményszint* részek, helyiségek és helyiségrészek tartoznak, melybe beszámítandó az épületen belüli
 - a) *a parkolóférőhely és a hozzá vezető épületen belüli útfelület,*
 - b) *a behajtást és a gépjármű manipulációját szolgáló útfelület, egyéb manipulációs tér,*
 - c) *a lehajtó és felhajtó rámpa,*
 - d) *a parkolóterületen belüli lépcső, lift és gyalogos megközelítésre szolgáló felület, továbbá*
 - e) *a parkolóval azonos szinten lévő, a parkoló üzemeltetését szolgáló helyiségek: biztonsági személyzet számára kialakított tartózkodó, fülke, illem- és tisztálkodó helyiség, továbbá raktár**területe, melyek számítása során az azonos építményszinten a határoló szerkezeti elemek (falak, pillérek) területe is hozzászámolandó, továbbá hozzáadódik az általános szintterülethez tartozó építményrésztől*

Formázott: ALCÍM, Balra zárt, Behúzás: Bal: 1,27 cm, Térköz Utána: 0 pt, Mintázat: Üres

Formázott: PARAGRAFUS, Behúzás: Bal: 0,63 cm

Formázott: Normál, Behúzás: Bal: 0 cm, Függő: 0,5 cm

Formázott: Betűtípus: Dőlt, Nincs aláhúzás, Betűszín: Automatikus

Formázott: Behúzás: Bal: 0,5 cm, Függő: 0,25 cm

Formázott: Behúzás: Bal: 0 cm, Függő: 0,25 cm

Formázott: Betűtípus: Dőlt, Nincs aláhúzás, Betűszín: Automatikus

Formázott: Behúzás: Bal: 0,5 cm, Függő: 0,25 cm

Formázott: Behúzás: Bal: 0,5 cm

elválasztó határfal felezővonalától számított területe, ha az nem kerül beszámításra az általános szintterületbe.

14. Egyéb előírások

16. §

- (1) Rendszeres forgalom számára helikopter leszállóhely nem létesíthető.

Törölt: ¶
13

Törölt: 16

VI. FEJEZET

KÖZLEKEDÉSI LÉTESÍTMÉNYEKEL ÖSSZEFÜGGŐ SZABÁLYOK

15. A kötőttpályás közlekedési létesítményekkel összefüggő szabályok

17. §

A metróvonal műtárgyainak és az országos közforgalmú vasútvonalak védőtávolságával érintett területen belül építmény a más jogszabályokban meghatározottak figyelembevételével mellett lehet. A védősávok ábrázolását a rendelet 3/B. melléklete tartalmazza.

Törölt: 14

Törölt: 17

Törölt: (1)

Formázott: Behúzás: Első sor: 0 cm

Törölt: műtárgyainak védősávjában (a műtárgy szélétől 12,0 – 12,0 méteren belül)

Törölt: csak a metró kezelőjének hozzájárulását követően,

Törölt: biztonsági követelmények betartásával helyezhető el

Törölt: (2) A Budapest – Vác vasútvonal szélső vágányától számított 50 m-en belül építmény csak a MÁV-val, vagy annak jogutódjával történt egyeztetés alapján, a biztonsági követelmények betartásával létesíthető.¶

Törölt: 15

Törölt: 18

Törölt: Központi területek

Törölt: Vi-2, Vi-3 jelű, valamint a különleges beépítésre szánt építési övezetek;¶

Törölt: Lakóterületek

Törölt: Ln-T

Törölt: az a)-b) pontokban fel nem sorolt építési övezetek

VII. FEJEZET

A SZEMÉLYGÉPJÁRMŰVEK ÉS KERÉKPÁROK ELHELYEZÉSÉNEK HELYI SZABÁLYAI

16. A szükséges parkolóhelyek biztosításának szabályai

18. §

- (1) A terület – az egyes építési övezeteknek megfelelően – a személygépjármű elhelyezés, parkolóhely-létesítési kötelezettség szempontjából három kategóriára oszlik:
- Lakótelepek: Ln-T jelű építési övezetek;
 - Kis- és kertvárosias lakóterületek: Lke-1, Lk-2, Ln-3 jelű építési övezetek;
 - Vegyes rendeltetésű területek: az a) és b) pontokban fel nem sorolt építési övezetek.
- (2) A parkolóhely-létesítési kötelezettséget a 4. mellékletben meghatározottak szerinti mértékben, a rendeletben meghatározott esetek kivételével az ingatlanon belül kell teljesíteni.
- (3) A számítással kapott parkolóhely értékek egész számra felfelé kerekítendőek. Vegyes rendeltetésű épület esetében a fejlesztés teljes parkolóhely igényét a különböző rendeltetésekhez tartozó egyedi parkolóhely számokat összesítve kell meghatározni.
- (4) A számítással kapott parkolóhely értékek számának minimális mértékénél több parkolóhely is kialakítható.
- (5) Az 1 hektár feletti zöldterületek kivételével a beépítésre nem szánt területfelhasználások övezetein elhelyezendő rendeltetések esetében nincs parkolóhely létesítési kötelezettség.

19. §

- (1) A parkolóhely-létesítési kötelezettség – az (4) és (5) bekezdés szerinti esetekben – részben, vagy teljes egészében pénzben megváltható.
- (2) A parkolóhely-létesítési kötelezettség telken kívüli – 500 m-en belüli közterületi parkolóban és parkoló építményben, vagy önálló nem közterületi parkoló építményben történő – parkolással való kiváltására,

Törölt: ¶
19

Törölt: pénzbeli megváltására,

valamint parkolóhely létesítési engedély igénybevételére – a rendeletben meghatározottak szerint – van mód.

- (3) A parkolóhely-létesítési kötelezettség közterületi megválthatóságának feltételeit a közterületi parkolásról szóló helyi rendelet szabályozza.
- (4) A parkolóhely-létesítési kötelezettség telken belüli akár teljes körű teljesítésétől a közterületi parkolásról szóló helyi rendeletben szabályozottak szerint lehet eltekinteni, ha:
- a) meglévő, lakás célú rendeltetési egységet, vagy azt is magába foglaló épületet lakás célú rendeltetési egységgel bővítenek, amelynek önálló, személygépjármű behajtásra alkalmas közterületi kapcsolata nincsen, és az az átalakítással, bővítéssel összefüggésben műszaki szempontból nem alakítható ki;
 - b) meglévő épület átalakításánál a telekre való be- és kihajtás műszakilag nem biztosítható, valamint forgalomtechnikai okból nem engedélyezhető;
 - c) a telek geometriai méretei (keskeny telekszélesség vagy kis telekmélység) a telken belüli parkolást műszakilag nem teszik lehetővé;
 - d) a telek kizárólag meglévő, vagy a kerületi szabályozási tervben tervezett gyalogos utcáról közelíthető meg gépjárművel;
 - e) a telken értékvédelem alatt lévő épület áll, és az nem teszi lehetővé a parkolóhely-létesítési kötelezettség telken belüli teljes körű teljesítését;
 - f) a telken meglévő értékes vagy védelem alatt lévő növényzet található, és az nem teszi lehetővé a parkolóhely-létesítési kötelezettség telken belüli teljes körű teljesítését;
 - g) egyházi épülettel, vagy temetkezéssel kapcsolatos fejlesztés történik;
 - h) meglévő bölcsőde, alap- és középfokú nevelési, oktatási önálló rendeltetési egység fejlesztés történik;
 - i) meglévő nem fekvőbeteg ellátó egészségügyi egység vagy, létesítmény fejlesztés történik;
 - j) meglévő sportolás célját szolgáló önálló rendeltetési egység vagy, létesítmény fejlesztés történik;
 - k) meglévő strandolás célját szolgáló önálló rendeltetési egység vagy, létesítmény fejlesztés történik;
 - l) a már meglévő úszótelken elhelyezkedő épület esetében az épület bővítése, vagy a rendeltetési egységeinek, valamint az épület egészének rendeltetésváltoztatása történik;
 - m) Kizárólag azon zártosú beépítési móddal szabályozott vegyes intézményi övezetek területén, ahol a lakófunkció is megengedett, a meglévő épület közterület felőli épületraktusában, valamint a földszinten kialakított nem lakó egység fejlesztése történik legfeljebb 200 m² alapterületen.
- (5) A parkolóhely-létesítési kötelezettség telken belüli mértékének legfeljebb 50%-nak teljesítésétől a közterületi parkolásról szóló helyi rendeletben szabályozottak szerint lehet eltekinteni, ha:
- a) új szociális bérlakás építése, meglévő bővítése történik;
 - b) új bölcsőde, alap- és középfokú nevelési, oktatási önálló rendeltetési egység építés történik;
 - c) új nem fekvőbeteg ellátó egészségügyi létesítmény építés történik;
 - d) új sportolás célját szolgáló telken önálló rendeltetési egység építés történik;
 - e) új strandolás célját szolgáló önálló rendeltetési egység építés történik;
- (6) A (4) és az (5) bekezdésben fel nem sorolt egyéb esetekben a parkolóhely-létesítés teljesítése alól kedvezmény mértéke legfeljebb a kiszámított parkolóigény 12 %-a, de legfeljebb 9 parkolóhely lehet.
- (7) Emelőszerkezetes parkoló-berendezésen, parkológépen biztosított parkolóhely
- a) kizárólag épületen belül, vagy építményben, és csak személygépkocsi elhelyezése céljából, kizárólag az önálló gépjármű használatot biztosító módon létesíthető;

Formázott: Betűtípus: Dólt, Nincs aláhúzás, Betűszín: Automatik

Formázott: Betűtípus: Dólt, Nincs aláhúzás, Betűszín: Automatik

- b) az 4. melléklet szerinti minimálisan előírt számú parkolóhelyek legfeljebb 20 %-ának mértékéig létesíthető;
- c) az 4. melléklet szerinti minimálisan előírt számú parkolóhely számon felüli mértékre vonatkozóan számbeli korlátozás nélkül létesíthető;
- d) önálló parkolóházban, önálló teremgarázsban korlátozás nélkül létesíthető.

17. A szükséges kerékpártárolók biztosításának szabályai

Törölt: 16

20. §

Törölt: 20

- (1) Az egyes építési övezetekre vonatkozó kerékpártároló-létesítési kötelezettséget az 5. melléklet tartalmazza.
- (2) A legalább 5 önálló lakó rendeltetési egységet tartalmazó épületek, valamint a legalább 15 db kerékpártároló-létesítési kötelezettségű funkció esetén a kerékpártárolás céljára önálló helyiséget kell kialakítani, oly módon, hogy az közös használatú helyiségből – földszinten, magasföldszinten, vagy pincszinten – közvetlenül megközelíthető legyen.
- (3) A (2) bekezdés szerinti helyiség alapterülete
- 5-20 számú kerékpár elhelyezési kötelezettség esetén legalább 8 m²,
 - 21-35 közötti számú kerékpár elhelyezési kötelezettség esetén legalább 10 m², továbbá
 - 36-50 közötti számú kerékpár elhelyezési kötelezettség esetén legalább 12 m²,
 - 51-65 közötti számú kerékpár elhelyezési kötelezettség esetén legalább 14 m²,
 - 66-80 közötti számú kerékpár elhelyezési kötelezettség esetén legalább 16 m²,
 - 81-100 közötti számú kerékpár elhelyezési kötelezettség esetén legalább 18 m²,
 - 101-200 közötti számú kerékpár elhelyezési kötelezettség esetén legalább 24 m², továbbá
 - 201-nél több kerékpár elhelyezési kötelezettség esetén legalább 30 m²
- kell legyen.

Törölt: 6

18. A szükséges autóbusz-parkoló biztosításának szabályai

21. §

- (1) Új építmény, önálló rendeltetési egység és terület rendeltetésszerű használatához, azok minden megkezdett 200 férőhelye után egy autóbusz telken belüli elhelyezését kell biztosítani a (2) bekezdésben foglaltak figyelembe vételével, az alábbi esetekben:
- 50 vendégszobát meghaladó szállás jellegű rendeltetési egységnél,
 - 150 férőhelyet meghaladó kulturális és közösségi szórakoztató rendeltetési egységnél,
 - 500 férőhelyet meghaladó lelátóval rendelkező sportlétesítménynél.
- (2) Úszótelek esetén a rendeltetésszerű használatához szükséges autóbusz parkolóhely létesítési kötelezettség 300 m-es körzetben közterületen is biztosítható.

Formázott: Behúzás: Bal: 0 cm,
Függő: 0,5 cm, Nincs felsorolás vagy számozás

Formázott: Behúzás: Bal: 0 cm,
Függő: 0,5 cm, Nincs felsorolás vagy számozás

MÁSODIK RÉSZ BEÉPÍTÉSRE SZÁNT TERÜLETEK RÉSZLETES ÖVEZETI ELŐÍRÁSAI

Törölt: 1

VIII. FEJEZET AZ ÉPÍTÉSI ÖVEZETI ELŐÍRÁSOK ALKALMAZÁSA

22. §

Törölt: 21

- (1) Az övezeti előírásokban előírt szabályozási jellemzőket a mellékletek szerinti szabályozási tartalommal együtt kell alkalmazni és azoknak külön-külön és együttesen is meg kell felelni.

19. Az építési övezetek zöldfelületeire vonatkozó előírások

Törölt: 17

23. §

Törölt: 22

- (1) Az egyes építési övezetekben az előírt mértékű legkisebb zöldfelület nem burkolható le, tárolási, üzemi célra nem használható.
- (2) A 3/A. mellékleten „kötelezően telepítendő védőzöldsáv” elemmel jelölt területén 1 sor nagy koronájú városűrő lombhullató fa telepítendő 6-6 m-es tőtávolsággal, a védőzöldsáv telekhatár felőli külső szélén 1 sor cserjesáv telepítendő, a szabad felületek füvesítendőek.
- (3) A 3/A. mellékleten „telek zöldfelületként kialakítandó/megtartandó része” elemmel jelölt területen
- a meglévő faállományt meg kell tartani, pusztulás esetén pótolni kell,
 - a telekhatár melletti zöldfelületen 1 sor cserjesávot kell telepíteni és fenntartani.

IX. FEJEZET LAKÓTERÜLETEK ÁLTALÁNOS ELŐÍRÁSAI

24. §

Törölt: 1
23

- (1) A lakóterületen elhelyezhető épület - a lakóterületeken elhelyezhető rendeltetéseken túl - műhely rendeltetést is tartalmazhat.

Törölt: 1

Formázott: Betűtípus: Dőlt, Nincs aláhúzás, Betűszín: Automatikus

- (2) A lakóterületi építési övezetek területén

- ipar, raktározás, valamint nagykereskedelem,
- nem a fő rendeltetést vagy az önálló rendeltetési egységet szolgáló önálló raktározási helyiség,
- üzemanyagtöltő állomás

sem önálló épületben, sem önálló rendeltetési egységként nem létesíthető, meglévő épület használati módját ilyen célra megváltoztatni nem lehet.

- (3) Az épületben lévő lakások és közös helyiségek nem a lakhatással összefüggő célra való rendeltetésmódosítása csak abban az esetben valósítható meg, ha ez a meglévő lakások rendeltetésszerű használatát nem zavarja (jelentős ügyfélforgalom, zaj, hulladék), és a tevékenység folytatásához a jogszabályok szerinti feltételek biztosíthatók.

Törölt: 2

- (4) Amennyiben az övezeti előírások másképp nem rendelkeznek, lakóterületen kizárólag a KÖu, valamint a Kt-KÖu/IV-9/1 övezet menti teleksorban helyezhető el 1000 m²-t meghaladó, de legfeljebb 1500 m² bruttó alapterületű önálló kiskereskedelmi épület.

Törölt: 3

Törölt: 1

(5) Lakóterületen – az egyes építési övezetekre vonatkozó eltérő rendelkezések hiányában – a melléképítmények közül:

- a) közmű-becsatlakozási műtárgy,
 - b) közműpótló műtárgyak közül ciszterna, csapadékvíz tartály,
 - c) hulladéktartály-tároló,
 - d) kerti építmény,
 - e) zászlótartó oszlop
- helyezhető el.

Törölt: 4

(6) Lakóterület bármely telkén – amennyiben az építési övezet előírásai másképp nem rendelkeznek – egy főépület helyezhető el.

Törölt: 5

Formázott: Betűtípus: Dőlt, Nincs aláhúzás, Betűszín: Automatikus

Törölt: (6) Az építési övezetekben a közművesítettség mértéke teljes.¶
24

25. §

(1) Új, vegyes rendeltetésű épületben, 10 férőhelyszámot meghaladó mértékben kialakítandó parkolószám esetén a nem lakás rendeltetésű önálló rendeltetési egységekhez tartozó, több mint három darab parkolót – a lakásokhoz tartozó parkolóktól elkülönítve – úgy kell elhelyezni, hogy azok közterületről vagy közhasználatra átadott magánterületről közvetlenül megközelíthetők legyenek.

(2) Meglévő beépítés esetén a melléképületben létesülő gépjármű tároló(ka)t – az építési övezetre vonatkozó egyéb előírások keretei között, a helyszín adottságainak megfelelően – az építési helyen belül úgy kell elhelyezni, hogy a gépkocsi tároló elhelyezése a szomszédos telkek rendeltetésszerű használatát, valamint lehetséges fejlesztését ne korlátozza.

Formázott: Betűtípus: Dőlt, Nincs aláhúzás, Betűszín: Automatikus

X. FEJEZET

NAGYVÁROSIAS LAKÓTERÜLETEK

20. Nagyvárosias lakóterületek általános előírásai (Ln)

Törölt: 18

26. §

Törölt: 25

(1) Az építési övezetek területén 3000 m² bruttó szintterületet meghaladó kiskereskedelmi rendeltetésű épület, épületegyüttes nem helyezhető el.

(2) Az övezetek meglévő telkein melléképület – a járműtárolás célját szolgáló építmények kivételével – nem helyezhető el még abban az esetben sem, ha az övezetre előírt beépítettség mértéke ezt lehetővé tenné.

Formázott: Betűtípus: Dőlt, Nincs aláhúzás, Betűszín: Automatikus

(3) A járműtárolás célját szolgáló önálló építmény csak több járműtároló egységet magába foglalóan létesíthető.

Törölt:

(4) Épülethez tartozó úszótelek beépítetlen része közterületi jelleggel tartandó fenn, nem keríthető el, a közhasználat elől nem zárható el.

Törölt: (4) Az építési övezetekre vonatkozó szabályozási határértékeket az 2. melléklet tartalmazza.¶

(5) Az épületek alatti árkadok közhasználatát fenn kell tartani, lezárni, beépíteni még időszakosan sem lehet.

Törölt: 5

Törölt: 6

21. Nagyvárosias, jellemzően szabadonálló jellegű lakóterületek előírásai (Ln-3)

Törölt: 19

27. §

Törölt: 26

(1) A Ln-3/IV-9/1 jelű övezet a lakótelepi terület jellemzően egy-két, illetve több lakóépülettel szabadonállóan beépített, saját telkes, lakóparkos területe ahol a meglévő lakóépületek – új lakást nem eredményező – tetőtér-beépítéssel való bővítése megengedett, amennyiben azt a műszaki adottságok lehetővé teszik.

(2) [Az építési övezetben a közművesítettség mértéke teljes.](#)

(3) [Az építési övezetre vonatkozó szabályozási határértékeket az 2. melléklet 1. pontja tartalmazza.](#)

22. Nagyvárosias, teleszerű lakóterületek előírásai (Ln-T/IV-9)

28. §

(1) Az építési övezetek területe a teleszerűen kialakított lakóterületek, lakóparkok többlakásos lakóépületeinek, a lakosság ellátását szolgáló kereskedelmi, szolgáltató épületek, oktatási, szociális, egészségügyi és hitéleti intézmények, valamint irodaépületek elhelyezésére szolgál.

(2) Az építési övezetekben a közművesítettség mértéke teljes.

(3) Az építési övezetekre vonatkozó szabályozási határértékeket az 2. melléklet 2. pontja tartalmazza.

29. §

(1) Az Ln-T/IV-9/K jelű építési övezet jellemzően úszótelkes beépítésű lakótelepi terület, ahol

a) a "lakótelepi közterület" elemmel jelölt telkeken a megengedett építmények elhelyezésére e rendelet közterületen lévő építmények elhelyezésére vonatkozó előírásait az (2)-(5) bekezdésben foglalt eltérésekkel kell alkalmazni,

b) a beépítési paraméterek kialakultnak tekintendők, a beépítési mérték és az épületek szintterülete a kialakult állapothoz képest csak a hőszigeteléshez, a loggiák és erkélyek beépítéséhez, a hulladéktároló helyiségek, kerékpártárolók, játszótérhez kapcsolódó kiszolgáló épületek, felszíni vagy felszín alatti járműtároló építmények és közműépítmények kialakításához szükséges mértékben növelhető,

c) új magastetőt létesíteni, a szintterületet a tetőszinten növelni nem lehet,

d) a meglévő magastetők beépíthetők, amennyiben ezáltal új önálló lakás nem jön létre,

e) meglévő többszintes épületek földszintjén új lakó rendeltetés nem alakítható ki, lakó rendeltetés céljára rendeltetési mód nem változtatható.

(2) Az övezet „lakótelepi közterület” elemmel jelölt területén

a) park,

b) játszótér, a játszótérhez kapcsolódó, azt kiszolgáló épület, valamint

c) sportpálya, gyalogút, kerékpárút,

d) felszíni parkoló, több járműtároló egységet tartalmazó járműtároló építmény

e) terepszint alatti járműtároló (mélygarázs és a zöldfelületet nem csökkentő módon kialakított parkolólemez),

f) lakóépületekhez kapcsolódó szelektív hulladékgyűjtő építmények,

g) köztéri műalkotások

h) közmű építmények

létesíthetők.

(3) A „lakótelepi közterület” elemmel jelölt területen

a) a meglévő zöldfelületek mértéke nem csökkenhet,

b) a terepszint feletti beépítés mértéke nem haladhatja meg a „lakótelepi közterület” összterületének 5%-át, a (2) bekezdés d) és e) pontjai szerinti létesítmények kivételével,

Törölt: ¶
20

Törölt: 27

Törölt: ¶
28

Formázott: Behúzás: Bal: 0,5 cm

Törölt: az épületek úszótelkeinek

Törölt: :

Törölt: és

Formázott: Betűtípus: Dőlt, Nincs aláhúzás, Betűszín: Automatikus

- c) több építmény is elhelyezhető, de egy épület bruttó alapterülete nem haladhatja meg az 50 m²-t, a (2) bekezdés d) és e) pontjai szerinti létesítmények kivételével,
- d) az épületek megengedett legnagyobb épületmagassága 4,5 m lehet.

(4) A (2) bekezdés szerinti felszíni parkoló, járműtároló építmény és terepszint alatti járműtároló a "lakótelepi közterület" elemmel jelölt területen csak a szabályozási terv "parkolólétesítési zóna" -val jelölt helyein, a "lakótelepi közterület" összterületének terepszint feletti maximum 15%-os beépíthetőségével, terepszint alatt maximum 30%-os beépíthetőséggel, és (3) bekezdés vonatkozó előírásainak betartásával lehetséges.

(5) Ideiglenes parkolási lehetőség biztosítása (rendezvények, jelentős események esetében) a "parkolólétesítési zóna"-n kívül is lehetséges.

(6) A **Ln-T/IV-9/1** jelű építési övezet a lakótelepi terület intézményi felhasználású építési övezete, ahol

- a) a lakosság ellátását szolgáló intézményi, kiskereskedelmi, vendéglátó, szolgáltató és irodai funkciójú létesítmények helyezhető el,
- b) szolgálati lakás kivételével lakó rendeltetés nem alakítható ki,
- c) a telkeket közhasználat számára megnyitottan kell kialakítani és fenntartani.

(7) Az **Ln-T/IV-9/2** jelű építési övezet jellemzően a szabadonálló többlakásos lakóépületek elhelyezésére szolgáló építési övezet, ahol a meglévő épületek földszintjén új lakó rendeltetés nem alakítható ki, lakó rendeltetés céljára rendeltetési mód nem változtatható,

(8) Az **Ln-T/IV-9/3** jelű építési övezet kereskedelmi, szolgáltató, iroda és lakó rendeltetésű épületek elhelyezésére szolgál, ahol

- a) 10,0 méteres padlószint felett lakórendeltetés is elhelyezhető,
- b) az elhelyezhető épület legkisebb alapterülete 250 m², legnagyobb alapterülete pedig 850 m²,
- c) az előkert legkisebb mérete 3,0 méter,
- d) a kötelezően előírt mennyiségű személygépkocsi-parkolót terepszint alatti építményben kell elhelyezni,
- e) az épület legmagasabb pontja nem haladhatja meg a 35 métert.

XI. FEJEZET

KISVÁROSIS LAKÓTERÜLETEK

23. Kisvárosias, jellemzően szabadonálló jellegű lakóterület (Lk-2/IV-9)

30. §

- (1) Az építési övezetek területe a hagyományos, kisvárosias, jellemzően szabadonálló vagy csoportházas beépítésű, több önálló rendeltetési egységet magába foglaló, elsősorban lakóépületek elhelyezésére szolgál.
- (2) Az építési övezetek területén lakóépületben kiskereskedelmi, vendéglátási és szolgáltató rendeltetésű egység csak az épület utcai bejáratú földszinti helyiségcsoportjában létesíthető.
- (3) Új beépítés esetén a jogszabályokban a lakásokhoz előírt számú parkoló legalább 60 %-át épületen belül (a pincszinten vagy az épület földszintjén) kell elhelyezni, önálló garázsépület nem létesíthető.
- (4) Az építési övezetekben a közművesítettség mértéke teljes.
- (5) Az építési övezetekre vonatkozó szabályozási határértékeket az 2. melléklet 3. pontja tartalmazza.

Törölt: ,

Törölt: et

Törölt: z

Törölt: vagy

Törölt: ¶
¶

Törölt: 21

Törölt: 29

Formázott: Behúzás: Bal: 0 cm, Első sor: 0 cm

31. §

Törölt: 30

- (1) Az **Lk-2/IV-9/1** és **Lk-2/IV-9/2** jelű építési övezetekben új lakást eredményező beépített magastetőt létesíteni, illetve meglévő magastetőt utólag beépíteni abban az esetben lehet, ha az övezeti paraméterek ezt lehetővé teszik, és a többlet parkolási igény kielégítése a telken belül biztosítható.
- (2) **Lk-2/IV-9/2** jelű építési övezetekben sorház jellegű lakóépületek helyezhetők el.

XII. FEJEZET
KERTVÁROSIS LAKÓTERÜLETEK

24. Kertvárosias, intenzív beépítésű lakóterület (Lke-1/IV-9)

Törölt: 22

32. §

Törölt: 31

- (1) Az **Lke-1** jelű építési övezetek területei a jellemzően intenzív beépítésű kertvárosias, 7,5 méteres párkánymagasságot meg nem haladó, legfeljebb 2 lakószintet és tetőtérbeépítést magában foglaló, elsősorban lakóépületek elhelyezésére szolgálnak.
- (2) Az építési övezetekben
- a) telket egyesíteni kizárólag az övezetben előírt minimális telekméret kétszereséig lehet;
 - b) a kötelező előkertben felszíni parkoló nem létesíthető.
- (3) Az építési övezetekre vonatkozó szabályozási határértékeket az 2. melléklet 4. pontja tartalmazza.

33. §

Törölt: 32

- (1) Az **Lke-1/IV-9/1** jelű építési övezetben
- a) épületet elhelyezni szabadonálló, oldalhatáron álló, ikresen csatlakozó vagy csoportházas beépítési móddal is lehet, oly módon, hogy az épület építési vonalra állított merőlegesen mért vetületi hossza legfeljebb 18 m lehet,
 - b) új beépítés esetén az előkert mérete nem lehet kisebb a szomszédos telkek előkertjének méreténél, különböző méretű szomszédos előkertek esetén a nagyobb méretet kell figyelembe venni,
 - c) egy telken legfeljebb két lakás létesíthető.
 - d) gépkocsitároló a lakóépülettel egy tömegben létesíthető.
- (2) Az **Lke-1/IV-9/2** jelű építési övezet telkein
- a) legfeljebb egy önálló lakást magába foglaló sorházas beépítésű lakóépület létesíthető telkenként,
 - b) minden 200 m² telekterület után egy lakás vagy egyéb rendeltetési egység helyezhető el,
 - c) gépkocsitároló a lakóépülettel egy tömegben létesíthető.
- (3) **Lke-1/IV-9/3** jelű építési övezet telkein
- a) épületet elhelyezni
 - aa) 1000 m²-es telekméret felett szabadonállóan,
 - ab) 1000 m²-es telekméret alatt szabadonállóan és ikresen is lehet,
 - b) minden 200 m² telekterület után egy rendeltetési egység helyezhető el,
 - c) gépkocsitároló a lakóépülettel egy tömegben létesíthető.

XIII. FEJEZET
VEGYES TERÜLETEK: INTÉZMÉNYI TERÜLET

25. Intézményi területek általános előírásai (Vi)

Törölt: 23

34. §

Törölt: 33

(1) A **Vi** építési övezetek területei több önálló rendeltetési egységet magába foglaló, elsősorban igazgatási, nevelési, oktatási, egészségügyi, szociális és hitéleti rendeltetésű épületek elhelyezésére szolgálnak.

(2) Amennyiben az egyes építési övezetek előírásai másképp nem rendelkeznek – az (1) bekezdésben foglaltakon kívül – az intézményterületeken az alábbi rendeltetések helyezhetők el:

- a) iroda,
- b) kereskedelem, szolgáltatás, szállás,
- c) kulturális, közösségi szórakoztató rendeltetés,
- d) hitéleti rendeltetés,
- e) sport, valamint

f) a fentiekben felsorolt rendeltetést tartalmazó épületekben a tulajdonos és a személyzet számára szolgáló legfeljebb két lakás,

Törölt: f) nem zavaró hatású egyéb gazdasági tevékenység, **¶**
g

g) nem szolgálati lakás, amennyiben az övezeti előírások kifejezetten megengedik.

Törölt: h

(3) Az építési övezetek területén, amennyiben az övezeti előírás másképpen nem rendelkezik

- a) nagykereskedelmi, valamint önálló ipari, raktározási, épület
- b) ipari, nagykereskedelmi funkciójú, önálló rendeltetési egységet tartalmazó egyéb rendeltetésű épület,
- c) nem a fő rendeltetést vagy az önálló rendeltetési egységet szolgáló raktározási helyiség
- d) üzemanyag-töltőállomás
- e) parkolóház

nem létesíthető, meglévő épület használati módját ilyen célra megváltoztatni nem lehet.

(4) Az övezetek területén melléképítmények közül

- a) közmű-becsatlakozási műtárgy,
 - b) közműpótló műtárgyak közül ciszterna, csapadékvíz tartály,
 - c) hulladéktartály-tároló,
 - d) folyadék- és gáztároló
 - e) kerti építmény, valamint
 - f) zászlótartó oszlop
- helyezhető el.

(5) Az építési övezetek területén – amennyiben az övezeti előírás másképpen nem rendelkezik – 2000 m²-nél nagyobb kiskereskedelmi célú bruttó szintterületű épület nem létesíthető.

(6) Új, többszintes épület létesítése esetén – amennyiben az övezeti előírás másképpen nem rendelkezik – a főrendeltetéshez tartozó – a jogszabályok szerint számított mennyiségű – személygépkocsi-parkoló legalább 75%-át a főrendeltetésű épületen belül, illetve a terepszint alatti építményben kell elhelyezni.

Törölt: ¶

Lejjebb helyezve [1]: (7) Az építési övezetekben a közművesítettség mértéke teljes. **¶**

26. Intézményi, jellemzően szabadonálló jellegű terület (Vi-2/IV-9)

Törölt: 24

35. §

Törölt: 34

(1) A **Vi-2/IV-9** jelű építési övezetek a helyi lakosság ellátását szolgáló intézmények elhelyezésére szolgálnak, elsősorban igazgatási, nevelési, oktatási, egészségügyi, szociális rendeltetést szolgáló épületek számára.

(2) Az építési övezetekben a közművesítettség mértéke teljes.

Áthelyezve (beillesztés) [1]

(3) Az építési övezetekre vonatkozó szabályozási határértékeket az 2. melléklet 5. pontja tartalmazza.

Törölt:

Törölt: 7

Törölt: 1

Törölt: 2

Törölt: 35

36. §

(1) A **Vi-2/IV-9/1** jelű építési övezet területén

- lakás létesítése nem lehetséges,
- e rendelet 3/A mellékletében gyalogút elemmel jelölt helyen a gyalogos átközlekedés lehetőségét biztosítani kell,
- a szabályozási terven az "üzemanyagtöltő-állomás elhelyezésére alkalmas terület" elemmel jelzett telken – kizárólag személygépkocsi számára **épület részeként** – töltőállomás létesíthető.

Megjegyzés [u1]: OTÉK 10. § (3) miatt

Törölt: a

(2) A **Vi-2/IV-9/2** jelű építési övezetben

- a lakásépítés megengedett,
- az épületek legmagasabb pontja 18,0 m lehet.

(3) A **Vi-2/IV-9/3** jelű építési övezetben

- a lakásépítés megengedett oly módon, hogy minden megkezdett 80 m² telekterület után legfeljebb egy lakás létesíthető,
- a fő rendeltetést kiszolgáló és kiegészítő funkciójú önálló épület nem helyezhető el,
- az épületek legmagasabb pontja 22,0 m lehet,
- Új, többszintes épület létesítése esetén személygépkocsi-parkoló legalább 50%-át a főrendeltetésű épületen belül a földszinten, illetve a terepszint alatti építményben kell elhelyezni.
- épületek földszinti padlósínt magassága legalább 0,6 m kell legyen lakó rendeltetés kialakítása esetén.

(4) A **Vi-2/IV-9/4** jelű építési övezetben

- lakás elhelyezése nem lehetséges,
- az épületek legmagasabb pontja 18,0 m lehet,
- új**, többszintes épület létesítése esetén személygépkocsi-parkoló legalább 50%-át a főrendeltetésű épületen belül a földszinten, illetve a terepszint alatti építményben kell elhelyezni.
- a fő rendeltetést kiszolgáló és kiegészítő funkciójú önálló épület nem helyezhető el.

Törölt: új

Törölt: .

(5) **Vi-2/IV-9/5** jelű építési övezetben

- az építési övezetben lakás csak kiegészítő jelleggel, az épület felső szintjén és legalább 16,5 m magasságú padlósínttel létesíthető,
- a fő rendeltetést kiszolgáló és kiegészítő funkciójú önálló épület nem helyezhető el,
- az épületek legmagasabb pontja 27,0 m lehet,

d) új, többszintes épület létesítése esetén személygépkocsi-parkoló legalább 50%-át a főrendeltetésű épületen belül a földszinten, illetve a terepszint alatti építményben kell elhelyezni.

Törölt: Új

(6) A **VI-2/IV-9/6** jelű építési övezetben

a) az építési övezetben lakás csak kiegészítő jelleggel, az épület felső szintjén és legalább 16,5 m magasságú padlószinttel létesíthető,

b) a fő rendeltetést kiszolgáló és kiegészítő funkciójú önálló épület nem helyezhető el,

c) az épületek legmagasabb pontja 27,0 m lehet,

d) új, többszintes épület létesítése esetén személygépkocsi-parkoló legalább 50%-át a főrendeltetésű épületen belül a földszinten, illetve a terepszint alatti építményben kell elhelyezni.

Törölt: Új

Törölt: .

e) egy telken csak egy főépület építhető.

Formázott: Betűtípus: Dőlt, Nincs aláhúzás, Betűszín: Automatikus

Törölt: .

f) épületköz zártosur beépítés esetén – a szabályozási tervben meghatározott helyeken túlmenően is – kialakítható egy telken belül vagy két szomszédos telek határán.

(7) A **VI-2/IV-9/7** jelű építési övezetben

a) a lakásépítés megengedett, oly módon, hogy minden megkezdett 90 m²-e után legfeljebb egy lakás létesíthető,

b) a megengedett épületek fő rendeltetését kiszolgáló és kiegészítő funkciójú önálló épületek nem helyezhetők el,

c) új, többszintes épület létesítése esetén személygépkocsi-parkoló legalább 50%-át a főrendeltetésű épületen belül, illetve a terepszint alatti építményben kell elhelyezni.

Törölt: Új

Törölt: .

d) az épületek legmagasabb pontja 16,5 m lehet.

(8) A **VI-2/IV-9/8** jelű építési övezetben

a) új, többszintes épület létesítése esetén a főrendeltetéshez tartozó – a jogszabályok szerint számított mennyiségű – személygépkocsi-parkoló legalább 75 %-át a főrendeltetésű épületen belül, illetve a terepszint alatti építményben kell elhelyezni,

Törölt: – amennyiben az övezeti előírás másképpen nem rendelkezik –

b) egy telken egy főépület építhető,

Formázott: Betűtípus: Dőlt, Nincs aláhúzás, Betűszín: Automatikus

c) lakásépítés megengedett oly módon, hogy a lakás padlószint magassága legalább + 3,50 méter padlószint magassággal lehet,

d) minden megkezdett 90 m² telekterület után legfeljebb egy rendeltetési egység létesíthető a földszinti és pincésinti nem lakó rendeltetés kivételével,

Törölt: 135

e) a lakásokhoz tartozó parkolókat terepszint alatt kötelező kialakítani,

f) nem zárt, fedett parkolóként legfeljebb telkeként 10 parkolóhely alakítható ki,

g) az épület földszinti alapterületének legalább 60%-án iroda, kereskedelem, szolgáltatás, kulturális, közösségi szórakoztató rendeltetés, sport rendeltetést kell kialakítani,

h) t többszintes épületek földszintjének az íves út közterülete felőli szakaszát úgy kell megvalósítani, hogy a homlokzat szélességének legalább 60%-án kereskedelmi-, szolgáltató- vagy vendéglátó létesítmények elhelyezésére, valamint iroda és közintézmény célú hasznosításra lehetőség legyen

Formázott: Behúzás: Bal: 0 cm

Törölt:

i) az épületek legmagasabb pontja 27,0 m lehet.

(9) A **VI-2/IV-9/9** jelű építési övezetben

a) a fő rendeltetést kiszolgáló és kiegészítő funkciójú önálló épület nem helyezhető el,

b) az épületek legmagasabb pontja 27,0 m lehet,

c) új, többszintes épület létesítése esetén személygépkocsi-parkoló legalább 50%-át a főrendeltetésű épületen belül, illetve a terepszint alatti építményben kell elhelyezni.

Törölt: új

(10) A **Vi-2/IV-9/10** jelű építési övezet elsősorban sport, rekreáció és szabadidő eltöltésére szolgáló rendeltetések elhelyezésére szolgál, ahol lakó funkció a Külső-Szilágyi út mentén nem megengedett.

Törölt:

(11) A **Vi-2/IV-9/11** jelű építési övezetben lakó funkció elhelyezése is megengedett.

(12) A **Vi-2/IV-9/12** jelű építési övezet a lakosság közvetlen ellátását szolgáló oktatási, nevelési, hitéleti egészségügyi, kiskereskedelmi, vendéglátási és szolgáltató intézmények területeinek építési övezetei, ahol lakásépítés a földszinten közterület felől nem megengedett.

(13) A **Vi-2/IV-9/13** jelű építési övezet üzemanyagtöltő állomás és autós kereskedelmi, szolgáltató funkciók, valamint iroda, szolgáltatás létesítésére kijelölt terület, ahol

a) üzemanyagtöltő állomás csak épület részeként, az "üzemanyagtöltő-állomás elhelyezésére alkalmas terület" jellel jelölt telkeken helyezhető el,

b) legfeljebb két épület helyezhető el,

c) az épületek földszinti padlóvonala 106,0 és 107,5 mBf értékek között helyezendő el.

d) az egy épületben elhelyezhető kereskedelmi rendeltetési egység az épület bruttó szintterületének legfeljebb 60 %-a,

e) a terepszint alatti beépítés legfeljebb 50 %-a helyezhető el az új épület kontúrján kívül,

f) az épületek Megyeri út felőli oldalán teherforgalmi bejáratot nem lehet létesíteni,

g) a terület feltöltésekor a rendezett terepszint magassága legfeljebb 107,0 m Bf lehet,

h) a tereprendezés során legfeljebb 0,5 m magas támfal létesíthető.

i) üzemanyagtöltő állomás létesítésének hiányában egyéb sport, rekreáció, kulturális, közösségi szórakoztató, szállás rendeltetés is elhelyezhető.

(14) A **Vi-2/IV-9/14**, **Vi-2/IV-9/18** és **Vi-2/IV-9/19** jelű építési övezetek a lakosság közvetlen ellátását szolgáló oktatási, nevelési, hitéleti, sport, egészségügyi, kiskereskedelmi, vendéglátási és szolgáltató intézmények elhelyezésére szolgál, ahol a lakásépítés nem megengedett, kivéve a szolgálati lakásokat.

(15) A **Vi-2/IV-9/14** jelű övezetben állattartó létesítmény is elhelyezhető.

(16) A **Vi-2/IV-9/15** jelű övezetben

a) lakásépítés megengedett a földszint kivételével, oly módon, hogy minden megkezdett 110 m²-e után legfeljebb egy lakás létesíthető,

b) a megengedett épületek fő rendeltetését kiszolgáló és kiegészítő funkciójú önálló épületek nem helyezhetők el,

c) az épületek legmagasabb pontja 16,5 m lehet.

(17) A **Vi-2/IV-9/16** jelű építési övezet iroda, kereskedelem, szolgáltatás, kulturális, közösségi szórakoztató, valamint sport rendeltetések elhelyezésére szolgál, ahol a lakásépítés nem megengedett.

Törölt: és Vi-2/IV-9/17

Törölt: ek

Törölt:

Törölt: , valamint nem zavaró hatású egyéb gazdasági tevékenység elhelyezésére

(18) Vi-2/IV-9/17 jelű építési övezet iroda, kereskedelem, szolgáltatás, kulturális, közösségi szórakoztató, sport, raktározás és környezetre jelentős hatást nem gyakorló egyéb gazdasági tevékenység elhelyezésére szolgál, ahol a lakásépítés nem megengedett.¹

Formázott: Betűtípus: Nem Félkövér, Nincs aláhúzás, Betűszín: Automatikus

Formázott: Betűtípus: Nem Félkövér, Nincs aláhúzás, Betűszín: Automatikus

Törölt: ¶

Törölt: 18

Formázott: Betűtípus: Félkövér, Nincs aláhúzás, Betűszín: Automatikus

Formázott: Behúzás: Bal: 0,75 cm, Első sor: 0 cm

(19) A Vi-2/IV-9/20 jelű építési övezetben

- a) lakás nem létesíthető,
- b) a megengedett épületek fő rendeltetését kiszolgáló és kiegészítő funkciójú önálló épületek nem helyezhetők el,
- c) új, többszintes épület létesítése esetén személygépkocsi-parkoló legalább 50%-át a főrendeltetésű épületen belül pince vagy földszinten, illetve a terepszint alatti építményben kell elhelyezni,
- d) az épületek legmagasabb pontja 27,0 m lehet.

27. Intézményi, helyi lakosság alapellátását biztosító terület (Vi-3/IV-9)

Törölt: 25

37. §

Törölt: 36

(1) A Vi-3 jelű építési övezetek a helyi lakosság ellátását szolgáló intézmények elhelyezésére szolgálnak, elsősorban igazgatási, nevelési, hitéleti, oktatási, egészségügyi, szociális vagy helyi jelentőségű kulturális, és sport funkció ellátására szolgáló épületek számára.

Formázott: Behúzás: Bal: 0 cm, Fügő: 0,5 cm, Nincs felsorolás vagy számozás

Törölt: ,

Törölt: hitéleti

(2) Az építési övezetekben a közművesítettség mértéke teljes.

Törölt: ¶

(3) Az építési övezetekre vonatkozó szabályozási határértékeket az 2. melléklet 6. pontja tartalmazza.

Törölt: 2

38. §

Törölt: 37

(1) Vi-3/IV-9/1 jelű építési övezet területén a 37.§ (1) bekezdésben felsoroltakon túl

a) közösségi szórakoztató rendeltetés legfeljebb az építési övezetben építhető összes általános célú szinterület 60%-án, és

b) irodarendeltetés legfeljebb az építési övezetben építhető összes általános célú szinterület 40%-án

létesíthető.

Törölt: ben¶
a) közösségi ellátást szolgáló, jellemzően sport- és szabadidős célú vegyes funkciójú intézmények helyezhetők el, ahol a lakásépítés nem megengedett,¶

Formázott: Behúzás: Bal: 0 cm, Első sor: 0 cm

Formázott: Behúzás: Fügő: 0,25 cm

(2) Vi-3/IV-9/1, Vi-3/IV-9/2, Vi-3/IV-9/3, Vi-3/IV-9/4 és Vi-3/IV-9/5 jelű övezetek a lakosság közvetlen ellátását szolgáló oktatási, nevelési, hitéleti egészségügyi, kiskereskedelmi, vendéglátási és szolgáltató intézmények elhelyezésére szolgál, ahol a lakásépítés nem megengedett, kivéve a szolgálati lakásokat.

Törölt: b) nem helyezhető el 500 m²-t meghaladó bruttó szinterületű kereskedelmi célú épület vagy az épület részét képező rendeltetési egység.¶

(3) Vi-3/IV-9/4 építési övezetben a legkisebb kialakítható oldalkert mérete 3 méter lehet.

(4) Vi-3/IV-9/6 jelű építési övezet a hitéleti intézmények elhelyezésére szolgál, ahol a lakásépítés nem megengedett, kivéve a szolgálati lakásokat.

Törölt: ben

¹ OTÉK eltérés elfogadása esetén

XIV. FEJEZET
GAZDASÁGI TERÜLET: KERESKEDELMI, SZOLGÁLTATÓ TERÜLET

28. Gazdasági, jellemzően raktározásra és termelésre szolgáló terület (Gksz-2/IV-9)

Törölt: 26

39. §

Törölt: 38

- (1) Az építési övezetekben – amennyiben az egyes építési övezetek előírásai másképp nem rendelkeznek – az alábbi rendeltetések és építmények helyezhetők el:
- a) védőtávolságot nem igénylő üzemi jellegű tevékenység, raktározás, amelyek káros környezeti hatásai a telekhatárokon belül a hatályos határérték alatt maradnak,
 - b) kereskedelem,
 - c) ellátás, szolgáltatás,
 - d) kutatás, fejlesztés,
 - e) intézmény,
 - f) irodai,
 - g) szociális,
 - h) parkolási létesítmények.
- (2) A (1) bekezdésben felsorolt rendeltetést tartalmazó épületben a tulajdonos és a személyzet számára szolgáló legfeljebb két lakás helyezhető el, egyéb szálláshely sem önállóan, sem épületben nem alakítható ki.
- (3) Az építési övezetekben – sem önállóan, sem a (1) bekezdésben felsorolt épületekhez csatlakozva – nem helyezhető el önálló lakóépület, és meglévő épület lakás célú funkcióváltása sem megengedett.
- (4) Az övezetek területén a melléképítmények közül – amennyiben az építési övezet előírásai másképpen nem rendelkeznek – kizárólag
- a) közmű-becsatlakozási műtárgy,
 - b) közműpótló műtárgyak közül ciszterna, csapadékvíz tartály,
 - c) hulladéktartály-tároló,
 - d) siló, ömlesztett anyag-, folyadék- és gáztároló,
 - e) zászlótartó oszlop
- helyezhető el.
- (5) A létesítmények működéséhez szükséges számú parkolót – beleértve a saját tulajdonú tehergépjárművek elhelyezését szolgáló parkolót is – telken belül terepszinten – kizárólag fásított parkolóként kialakítva –, terepszint alatt vagy épületen belül kell elhelyezni.
- (6) Az építési övezetekben az új épület – KÖu és Kt-KÖu jelű övezetek felé néző – utca felőli homlokzat magassága nem lehet kisebb 6,0 m-nél.
- (7) Az építési övezetekben az egyes önálló épületeket úgy kell elhelyezni, illetve az összetett rendeltetésű épületeket, és az azokkal összefüggő, telken belüli gazdasági forgalmat, a szállítás és a rakodás felületeit úgy

Formázott: Behúzás: Bal: 0 cm,
Függő: 0,5 cm

Törölt:

kell kialakítani, hogy az esetleg szomszédos, illetve környező intézményi főfunkciójú épületek rendeltetésszerű használatát ne korlátozza.

- (8) Üzemanyag-töltő-állomás - [az elektromos töltőállomások kivételével](#) - nem helyezhető el.
- (9) Az építési övezetekben a közművesítettség mértéke teljes.
- (10) Az építési övezetekre vonatkozó szabályozási határértékeket a 2. melléklet [7. pontja](#) tartalmazza.

Törölt: 2

[40. §](#)

Törölt: 39

(1) Gksz-2/IV-9/1 jelű építési övezetben

- a) ingatlanonként egy, szabadonálló épület helyezhető el, ha a telek a megengedett legkisebb telekméret többszöröse, akkor annyi épület helyezhető el, ahány telekre lenne osztható az ingatlan,
- b) az általános előírásai szerinti megengedett létesítményeken túlmenően a bejárathoz kapcsolódóan – az építési helyen belül - egy földszintes épületben porta, biztonsági szolgálat, kerékpártároló és közműlétesítmény is elhelyezhető, bejáratonként legfeljebb 50 m² alapterülettel.

(2) Gksz-2/IV-9/2 jelű építési övezetben

- a) ingatlanonként egy, szabadonálló épület helyezhető el, ha a telek a megengedett legkisebb telekméret többszöröse, akkor annyi épület helyezhető el, ahány telekre lenne osztható az ingatlan,
- b) az általános előírásai szerinti megengedett létesítményeken túlmenően a bejárathoz kapcsolódóan – az építési helyen belül - egy földszintes épületben porta, biztonsági szolgálat, kerékpártároló és közműlétesítmény is elhelyezhető, bejáratonként legfeljebb 50 m² alapterülettel,
- c) az előkert legkisebb mérete 5 méter,
- d) az oldalkert és a hátsókert legkisebb mérete 6,25 méter,
- e) a hátsókert legkisebb mérete 12,5 méter, de bármely építmény vagy építményrész nem kerülhet közelebb az hátsó telekhatárhoz, mint a tényleges magasságának értéke,

XV. FEJEZET KÜLÖNLEGES TERÜLETEK

[29. Nagyterjedésű rekreációs és szabadidős területek előírásai \(K-Rek/IV-9\)](#)

Törölt: 27

[41. §](#)

Törölt: 40

- (1) Az építési övezetekben – amennyiben az egyes építési övezetek előírásai másképp nem rendelkeznek – az alábbi rendeltetések és építmények helyezhetőek el:
- a) kereskedelem, szolgáltatás, szállás
- b) sport, valamint
- c) kulturális, közösségi szórakoztató rendeltetés,
- d) iroda,
- e) hitéleti
- f) szociális rendeltetés,
- g) a fentiekben felsorolt rendeltetést tartalmazó épületekben a tulajdonos és a személyzet számára szolgáló legfeljebb két lakás ingatlanonként.

(2) Az építési övezetek területén

- a) nagykereskedelmi, valamint önálló ipari, raktározási, épület
- b) ipari, nagykereskedelmi funkciójú, önálló rendeltetési egységet tartalmazó egyéb rendeltetésű épület,
- c) nem a fő rendeltetést vagy az önálló rendeltetési egységet szolgáló raktározási helyiség
- d) üzemanyag-töltőállomás
- e) lakóépület, lakás

nem létesíthető, meglévő épület használati módját ilyen célra megváltoztatni nem lehet.

(3) Az építési övezetekben a közművesítettség mértéke teljes.

(4) Az építési övezetekre vonatkozó szabályozási határértékeket az 2. melléklet [8. pontja](#) tartalmazza.

[42. §](#)

Törölt: 41

(1) A **K-Rek/IV-9/1** jelű építési övezet az Aquaworld területének építési övezete, ahol

- a) 2000 m²-nél nagyobb legfeljebb 3000 m² -es bruttó szintterületű kereskedelmi célú épület is elhelyezhető,
- b) az övezetben elhelyezhető önálló épületek legkisebb alapterülete 25 m²,
- c) nagy szállítási forgalmú létesítmények számára rakodóterületet (rakodóudvart) a közterület felől takartan, a fő rendeltetési épület részeként kell kialakítani.
- d) a jogszabályban előírt számú parkoló legalább 50%-át épületen belül a földszinten és/vagy pincszinten kell elhelyezni.

(2) A **K-Rek/IV-9/2** jelű építési övezet a vegyes, jellemzően sport funkciójú intézmények építési övezete, ahol egyéb rekreációval, kulturális, közösségi, szórakoztató funkcióval kapcsolatos, valamint azt kiszolgáló rendeltetés is elhelyezhető.

Törölt: 1

[30 Közlekedéshez kapcsolódó épületek elhelyezésére szolgáló területek általános előírásai](#)
(K-Közl/IV-9)

Törölt: 28.

[43. §](#)

Törölt: 42

(1) A **K-Közl/IV-9** jelű övezetek a Külső-Szilágyi út - Megyeri út csomópontja környékén tervezett intermodális közlekedési csomópont (metró, elővárosi vasút, különszintű vasúti és főközlekedési út keresztesződése) térségének építési övezetei, ahol a közlekedési funkciókon és azok üzemi technológiáin kívül – amennyiben az egyes építési övezetek előírásai másképp nem rendelkeznek – az alábbi rendeltetések és építmények helyezhetők el:

- a) kereskedelem, szolgáltatás, szállás,
- b) kulturális, közösségi szórakoztató rendeltetés,
- c) iroda,
- d) nem zavaró hatású egyéb gazdasági tevékenység,
- e) közösségi közlekedést és saját igényen felüli közösségi parkolást (P+R, B+R) szolgáló rendeltetés,
- f) önálló parkolóház, *mélygarázs*,

g) a fentiekben felsorolt rendeltetést tartalmazó épületekben a tulajdonos és a személyzet számára szolgáló legfeljebb két lakás.

Formázott: Betűtípus: Dólt, Nincs aláhúzás, Betűszín: Automatikus

(2) Többszintes területhasználatra az alábbi építési övezetekben van lehetőség:

- a) K-Közl/IV-9/1 övezet, melyen belül 2,00 szmá értéket csak a közlekedési rendeltetések elhelyezésére lehet felhasználni,
- b) K-Közl/IV-9/2 övezet, melyen belül 2,00 szmá értéket csak a közlekedési rendeltetések elhelyezésére lehet felhasználni.

(3) A (2) bekezdésben meghatározott értékek feletti szmá értéket igazgatási, iroda, kereskedelmi, szolgáltató, szállás, nevelési, oktatási, egészségügyi, szociális, kulturális, közösségi szórakoztató és sport rendeltetések elhelyezésére is fel lehet használni.

(4) Az építési övezetek területén

- a) lakóépület, lakó rendeltetési egység - szolgálati lakás kivételével - nem létesíthető,
- b) épületek kiskereskedelmi célú bruttó szintterülete nem haladhatja meg a 6000 m²-t.

(5) Az övezetek területén melléképítmények közül

- a) közmű-becsatlakozási műtárgy,
 - b) közműpótló műtárgyak közül ciszterna, csapadékvíz tartály,
 - c) hulladéktartály-tároló,
 - d) folyadék- és gáztároló
 - e) kerti építmény, valamint
 - f) zászlótartó oszlop
- helyezhető el.

(6) Közhatalom céljára átadott területet legalább 6 méter szélességgel kell kialakítani, amennyiben a 3/A melléklet nem tartalmaz erre vonatkozó szabályozást.

(7) A területen sorgarás sem önállóan, sem épületben nem helyezhető el.

(8) Új beépítés esetén az előírt számú parkoló legalább 50%-át épületen belül kell elhelyezni.

(9) A terepszint alatti parkoló-építmény feletti térszintet legalább 50 % mértékben intenzív zöldtetőként kell kialakítani.

(10) Az építési övezetekben a közművesítettség mértéke teljes.

(11) Az építési övezetekre vonatkozó szabályozási határértékeket az 2. melléklet 9. pontja tartalmazza.

44. §

(1) A **K-Közl/IV-9/1** jelű építési övezetben

- a) a közlekedési funkcióhoz kapcsolódó rendeltetésű épületek számára az övezetben meghatározott szintterületi mutató 100%-a felhasználható,
- b) a Külső Szilágyi út menti telken létesülő épületek személybejárait a főút felől is biztosítani kell, továbbá az épületek erre tájolt földszinti homlokzatának legalább 30%-án közcélra megnyitható helyiségeket kell kialakítani,
- c) az épületek legmagasabb pontja 35,0 m lehet,
- d) egy telken legfeljebb két főépület helyezhető el,

Törölt: szabályozási terv

Formázott: Betűtípus: Dőlt, Nincs aláhúzás, Betűszín: Automatikus

Formázott: Betűtípus: Dőlt, Nincs aláhúzás, Betűszín: Automatikus

Törölt: 43

Törölt: funkciót kiegészítő

Formázott: Betűtípus: Dőlt, Nincs aláhúzás, Betűszín: Automatikus

Formázott: Betűtípus: Dőlt, Nincs aláhúzás, Betűszín: Automatikus

e) az épületek, építmények Újpest Önkormányzata közigazgatási határáig is építhetőek, az épületek, építmények a két határos önkormányzat közigazgatási területeit összekötve is kialakíthatóak,

f) új 500 m²-nél nagyobb szintterületet meghaladó beépítés kizárólag a tervezett vagy legalább első ütemben elővárosi vasúti, vagy metró kapcsolattal rendelkező intermodális közlekedési csomópont kialakításával egyidejűleg, vagy azt követően létesíthető.

(2) A **K-Közl/IV-9/2** jelű építési övezetben:

a) a közlekedési funkcióhoz kapcsolódó, rendeltetésű épületek számára az övezetben meghatározott szintterületi mutató 100%-a felhasználható,

Törölt: i funkciót kiegészítő

Formázott: Betűtípus: Dőlt, Nincs aláhúzás, Betűszín: Automatikus

b) zárt sorú beépítési módú telkek beépítését úgy kell kialakítani, hogy

ba) a telepítésnél az épületek zárt sora minden két-két telek után, vagy legfeljebb 80 méterenként legalább 18 méter szélességű épületközzel megszakadjon,

bb) a Külső-Szilági út mentén az épületeket úgy kell kialakítani, hogy azok földszintjének legalább 25 %-án kereskedelmi-, szolgáltató-, vagy vendéglátó létesítmény, illetve közforgalmú iroda létesülhessen,

Törölt: létesüljön

c) a Külső-Szilági út felől a telkek megközelítésére teherbejárat, valamint az épületek előtt rakodóterület nem létesíthető, a telkek tehergépkocsival történő megközelítése, rakodóterület és teherbejárat kialakítása kizárólag a telkeket keleti oldalon határoló közterület, valamint a Külső-Szilági út felől takart oldalkert felől megengedett,

d) az épületek legmagasabb pontja 20,0 m lehet.

e) egy telken legfeljebb két főépület helyezhető el.

Formázott: Betűtípus: Dőlt, Nincs aláhúzás, Betűszín: Automatikus

(3) A **K-Közl/IV-9/3** jelű építési övezet kizárólag a tömegközlekedés járműtelepei, karbantartó telepei elhelyezésére szolgál, ahol a közlekedési tevékenységgel összefüggő építmények közül:

a) szolgálati lakóépület,

b) a tevékenységet kiszolgáló irodaház,

c) a működtetéssel összefüggő szolgáltatások építményei,

d) egyéb építmények (járműtároló, karbantartó műhely stb.) helyezhetőek el,

e) zajvédelmi létesítmények.

(4) A **K-Közl/IV-9/3** övezetben elhelyezhető épületek legmagasabb pontja 35,0 m lehet.

31. Szennyvízkezelési területek előírásai (K-Sz/IV-9)

Törölt: 29

45.§

Törölt: 44

(1) Az építési övezetekben a közművesítettség mértéke teljes.

(2) Az építési övezetekre vonatkozó szabályozási határértékeket az 2. melléklet 10. pontja tartalmazza.

Törölt: melléklet

46.§

Törölt: ¶
45

(1) A **K-Sz/IV-9/1** jelű építési övezetben

a) kizárólag szennyvízkezeléssel kapcsolatos épületek, építmények, műtárgyak,

b) hulladéktartály-tároló,

c) ömlesztett anyagtároló, folyadék- és gáztároló,

helyezhető el.

HARMADIK RÉSZ BEÉPÍTÉSRE NEM SZÁNT ÖVEZETEK RÉSZLETES ELŐÍRÁSAI

XVI. FEJEZET AZ ÖVEZETI ELŐÍRÁSOK ALKALMAZÁSA

47. §

Törölt: 46

- (1) Az övezeti kód által jelölt övezetek szabályozási jellemzőit a 2. melléklet tartalmazza.
- (2) Az övezeti előírásokban előírt szabályozási jellemzőket a mellékletek szerinti szabályozási tartalommal együtt kell alkalmazni és azoknak külön-külön és együttesen is meg kell felelni.
- (3) Az övezeti előírásokat, az azokban foglalt eltérésekkel, e rendelet közterület alakítására vonatkozó előírásaival együtt kell alkalmazni.

XVII. FEJEZET KÖZLEKEDÉSI TERÜLETEK

31. Közúti közlekedési területek (KÖu/IV-9, Kt-KÖu/IV-9)

Törölt: 29

48. §

Törölt: 47

- (1) A **KÖu-1/IV-9** jelű övezet gyorsforgalmi utak, ezek csomópontjainak, műtárgyainak, csapadékvíz elvezető rendszerének, zajvédelmi létesítményeinek elhelyezésére szolgál.
- (2) A **KÖu-3/IV-9** jelű övezet a II. rendű főútvonalak, ezek szerviz útjainak, csomópontjainak, műtárgyainak, csapadékvíz elvezető rendszerének, valamint parkolók, kerékpáros és gyalogos infrastruktúra elemek, közúti-vasúti (villamos) pályák és metró terepszint alatti és feletti műtárgyainak, közmű és hírközlési építmények terepszint alatti és feletti műtárgyainak, valamint zöldfelületi elemek elhelyezésére szolgál.
- (3) A **KÖu-4/IV-9** jelű övezet a településszerkezeti jelentőségű gyűjtő utak, ezek csomópontjainak, műtárgyainak, csapadékvíz elvezető rendszerének, valamint parkolók, kerékpáros és gyalogos infrastruktúra elemek, közúti-vasúti (villamos) pályák és metró terepszint alatti és feletti műtárgyainak, közmű és hírközlési építmények terepszint alatti és feletti műtárgyainak, valamint zöldfelületi elemek elhelyezésére szolgál.
- (4) A **Kt-KÖu/IV-9/1** jelű övezet a településszerkezeti jelentőségű gyűjtő utak közé nem sorolt gyűjtő utak és kiszolgáló (lakó) utak területe, amely az utak csomópontjainak, műtárgyainak, csapadékvíz elvezető rendszerének, valamint parkolók, kerékpáros és gyalogos infrastruktúra elemek, közmű és hírközlési építmények, zöldfelületi elemek elhelyezésére szolgál.
- (5) A **Kt-KÖu/IV-9/2** jelű övezet a más közlekedési övezetbe nem sorolt közutak területe, amely az utak csomópontjainak, műtárgyainak, csapadékvíz elvezető rendszerének, valamint parkolók, kerékpáros és gyalogos infrastruktúra elemek, közmű és hírközlési építmények, zöldfelületi elemek elhelyezésére szolgál.
- (6) A **KÖu-1/IV-9**, **KÖu-3/IV-9**, **KÖu-4/IV-9** és **Kt-KÖu/IV-9/1** jelű övezetekben a terepszint alatti beépítés mértéke akár 100% is lehet, azonban kizárólag az övezetknél felsorolt elemek és azok terepszint alatti elemei, műtárgyai helyezhetők el.
- (7) Az **KÖu-1/IV-9**, **KÖu-3/IV-9** és **KÖu-4/IV-9** övezetbe sorolt főutak területén – az eseti forgalomkorlátozási beavatkozások kivételével – nem szüntethető meg a közúti gépjárműforgalom.

Törölt: . szolgál.

32. Kötőtpályás közlekedési területek (KÖk/IV-9)

Törölt: 30

49. §

Törölt: 48

(1) A **KÖk/IV-9/1** jelű övezet az Újpest-Káposztásmegyér intermodális központ és környezetének kötőtpályás tömegközlekedési területeinek övezete, ahol kizárólag kötőtpályás tömegközlekedési és vasúti megálló, váró, az ezekhez kapcsolódó irányítási, technológiai és üzemi építmények, valamint az alapfunkciót kiszolgáló és ellátó rendeltetések mellett a tevékenységhez tartozó

- a) raktár,
- b) szolgálati intézmény,
- c) szolgálati lakó- és szállásépület
- d) szolgálati iroda,
- e) vendéglátási és maximum 1000 m² bruttó szintterületű kiskereskedelmi rendeltetés helyezhetőek el.

(2) Az övezetre vonatkozó szabályozási határértékeket az 2. melléklet [11. pontja](#) tartalmazza.

XVIII. FEJEZET ZÖLDTERÜLETEK, FÁSÍTOTT KÖZTEREK, SÉTÁNYOK

33. Zöldterületek általános előírásai (Zkp/IV-9, Kt-Z/IV-9)

Törölt: 31

50. §

Törölt: 49

(1) Az övezetekben telket kialakítani, és azon közutat, gyalogutat, parkolót létesíteni, valamint épületet, építményt el lehet helyezni.

Törölt: - köztárgyak kivételével -

(2) A zöldterületek területét közhasználat elől elzárni nem lehet, kivéve a közbiztonsági okból sötétedés utáni időszakos zárva tartást.

(3) A zöldterületek területén kizárólag

- a) játszókert, sportkert, sportpálya, sportlétesítmény, kutya futtató,
- b) közműlétesítmény, valamint
- c) a balesetveszélyes terület keríthető le.

(4) Az övezetben lévő közműépítményeket – az üzemeltetéshez szükséges megközelítést figyelembe véve – legalább 3 m széles zöldsávval kell körbevenni.

(5) Az övezetekre vonatkozó szabályozási határértékeket az 2. melléklet [13. pontja](#) tartalmazza.

34. Közparkok területe (Zkp/IV-9/Kp, Kt-Z/IV-9/Kp)

Törölt: 32

51. §

Törölt: 50

(1) Az övezetek területén játszókert, pihenőkert, illetve sportkert létesíthető.

(2) Az övezetek területén kizárólag

- a) a zöldterület fenntartásához szükséges építmények,

Törölt: (2) Az övezetekben közutat, gyalogutat, parkolót létesíteni, valamint épületet, építményt el lehet helyezni. ¶
(

Törölt: 3

- b) a vendéglátás, pihenés, sportolás és ismeretterjesztés építményei,
- c) nyilvános illemhelyek,
- d) közműépítmények,
- e) kapuépítmények, kilátók,
- f) köztéri műalkotások,
- g) kizárólag a Farkas-erdő és Megyeri út közötti közpark esetében haszonállat-tartó épület, építmények helyezhetők el.

(3) A (2) bekezdésben felsorolt építmények számára önálló telek nem alakítható ki.

Törölt: 4

(4) A parkolást terepszinten, fásított parkolóban kell megoldani. A fásított parkolót csak a zöldterületet igénybevevők számára előírt parkoló-férőhely elhelyezése céljából lehet létesíteni.

Törölt: 3

Törölt: 5

35. Közkertek területe (Zkp/IV-4/Kk, Kt-Z/IV-4/Kk)

Törölt: 33

52. §

Törölt: 51

(1) Az övezetek területén játszókert, pihenőkert, a 3000 m²-nél nagyobb közkertben sportkert létesíthető.

(2) Az övezet területén elhelyezhető

- a) a zöldterület fenntartásához szükséges építmény,
- b) hírlapárusító pavilon,
- c) virágárusító pavilon,
- d) nyilvános illemhely,
- e) a vendéglátás építményei közül a cukrászda, fagyraltozó (az üzemi egységek kivételével),
- f) kegyeleti hely,
- g) kapuépítmény,
- h) közműépítmény
- i) köztéri műalkotások.

(3) Az övezetben közhasználat elől elzárt területet – a (2) bekezdés f) pontjában foglalt kivétellel – nem lehet kialakítani.

(4) A (2) bekezdésben felsorolt építmények számára önálló telek nem alakítható ki.

(5) Az övezet területén mélygarázs nem létesíthető.

Formázott: Betűtípus: Dőlt, Nincs aláhúzás, Betűszín: Automatikusan

36. Fásított sétány (Kt-Z/IV-9/Fs)

Törölt: 34

53. §

Törölt: 52

(1) Az övezet a szilárd burkolattal ellátott, séta- és pihenőfunkciót szolgáló városi gyalog- és kerékpárutak, sétányok övezete, ahol a közműlétesítményeken, valamint köztárgyakon kívül az övezetben más építmény nem helyezhető el.

(2) Az övezetben a gépjárműforgalom nem megengedett.

XIX. FEJEZET
ERDŐTERÜLETEK

37. Közjóléti erdőterületek előírásai (Ek/IV-9)

Törölt: 35

54. §

Törölt: 53

- (1) Az övezetekben – amennyiben az egyes övezetek előírásai másképp nem rendelkeznek – az alábbi rendeltetések és építmények helyezhetőek el:
- a) vendéglátó épület,
 - b) szabadidő eltöltését szolgáló épület,
 - c) pihenés, testedzés építményei,
 - d) ismeretterjesztés építményei,
 - e) a terület fenntartásához szükséges építmények,
 - f) turizmust szolgáló építmények
 - g) az erdőterületek fenntartásához szükséges szolgálati lakóépületek
 - h) terület védelmét szolgáló építmények
 - i) közlekedési építmények,
- (2) Az övezetek területén
- a) lakóépületet (a szolgálati lakóépületek kivételével)
 - b) önálló intézményi és szolgáltatási épületet,
 - c) kereskedelmi létesítményt,
 - d) ipari létesítményt,
 - e) raktározási építményt,
 - f) üzemanyagtöltő állomást,
 - g) bányaterületet
- létesíteni nem lehet.
- (3) Az övezetekben elhelyezhető építmények céljára telket alakítani – ha azoknak az erdőterületen belüli elkülönítése szükséges – az alábbiak szerint lehet:
- a) a kialakítandó telek mérete nem lehet kisebb 3000 m²-nél,
 - b) egyenként legfeljebb 300 m² bruttó beépített alapterületű épületek helyezhetőek el rajta.
- (4) A parkolást terepszinten, fásított parkolóban kell megoldani. A fásított parkolót csak az erdőterületet igénybevevők számára előírt parkoló-férőhely elhelyezése céljából szabad létesíteni.
- (5) Az övezetekben épület kizárólag teljes közművesítettség esetén helyezhető el.
- (6) Az övezetekre vonatkozó szabályozási határértékeket az 2. melléklet [14. pontja](#) tartalmazza.

55. §

Törölt: 54

- (1) Az **Ek/IV-9/4 jelű** övezetben kizárólag közlekedési építmények helyezhetőek el, egyéb épület, építmény nem létesíthető.

38. Védelmi erdőterületek előírásai (Ev/IV-9)

Törölt: 36

56. §

Törölt: 55

- (1) Az övezetbe az elsődlegesen a velük szomszédos területek környezeti állapotjavításának céljára kialakított, jellemzően közhasználatú funkcióval nem rendelkező erdőterületek és az azonos célú erdősítésre alkalmas területek tartoznak, ahol épületet elhelyezni nem lehet.
- (2) Védelmi erdő területén gépjármű várakozóhely nem létesíthető.
- (3) Az övezetre vonatkozó szabályozási határértékeket az 2. melléklet [15. pontja](#) tartalmazza.

XX. FEJEZET
VÍZGAZDÁLKODÁSI TERÜLETEK

39. Folyóvizek medre és partja (Vf/IV-9)

Törölt: 37

57. §

Törölt: 56

- (1) Az övezet területe a folyóvizek és parti sávja, valamint az ezekkel összefüggő, elsősorban árvízvédelmet, rekreációt szolgáló létesítmények területei, ahol új építményként
 - a) kizárólag az árvízvédelmet, a vízgazdálkodást, rekreációt és a revitalizációt szolgáló
 - aa) technológiai építmények,
 - ab) raktározási építmények,
 - ac) közlekedési és közmű építmények,
 - ad) az üzemeltetést biztosító irodai épületek,
 - ae) kerékpáros infrastruktúrát, rekreációt, sportot kiszolgáló építmények helyezhetők el.
 - b) kizárólag a célzott területfelhasználásnak megfelelő melléképítmények létesíthetők,
 - c) egyenként legfeljebb 50 m² bruttó beépített alapterületű épületek helyezhetők el.
- (2) Az övezetekre vonatkozó szabályozási határértékeket az 2. melléklet [16. pontja](#) tartalmazza.

NEGYEDIK RÉSZ ZÁRÓ RENDELKEZÉSEK

40. Hatályba lépés

Törölt: 38

56. §

Törölt: 55

A rendelet a kihirdetését követő 30. napon lép hatályba, rendelkezéseit a hatálybalépését követően indult ügyekben kell alkalmazni.

41. Hatályon kívül helyező rendelkezések

Törölt: 39

57. §

Törölt: 56

A Budapest Főváros IV. kerület Újpest Önkormányzata Képviselő-testületének Újpest Városrendezési és Építési Szabályzatáról szóló 20/2014. (VI. 27.) önkormányzati rendelet (a továbbiakban: UKVSZ) az 1. §-t követően a következő 1/... §-sal egészül ki:

„1/... § E rendelet hatálya nem terjed ki a Budapest Főváros IV. kerület 9. számú, Újpest Káposztásmegyer Várostervezési egység Kerületi Építési Szabályzatáról szóló .../2018. (.....) önkormányzati rendelet hatálya alá tartozó területre.”

58. §

Törölt: 57

Budapest Főváros IV. kerület Újpest Önkormányzata Képviselő-testületének a járművek elhelyezésének helyi szabályairól, a parkolás biztosításának módjáról, a parkolóhely-építési kötelezettségről és annak megváltásáról szóló 13/2011. (II.28.) önkormányzati rendelete a következő 1/... §-sal egészül ki:

„1/... § E rendelet hatálya nem terjed ki a Budapest Főváros IV. kerület 9. számú, Újpest Káposztásmegyer Várostervezési egység Kerületi Építési Szabályzatáról szóló .../2018. (.....) önkormányzati rendelet hatálya alá tartozó területre.”

59. §

Törölt: 58

Hatályát veszti Budapest Főváros IV. kerület Újpest Önkormányzata Képviselő-testületének 28/2005. (XII.05.) számú rendelete a Káposztásmegyer, „B” tömb déli területének, az Íves út, a Megyeri út a (76512/327) hrsz közterület és a csatlakozó (IZ besorolású) intézményterület által határolt terület kerületi szabályozási tervéről.

60. §

Törölt: 59

Hatályát veszti a Budapest Főváros IV. kerület Újpest Önkormányzata Képviselő-testületének 14/2007. (V.30.) számú rendelete Újpest - Káposztásmegyer BKV végállomás és környezetének (Óceánárok út – kerülethatár – Szilas-patak – Sporttelep utca által határolt terület) kerületi szabályozási tervéről.

61. §

Törölt: 60

Hatályát veszti Budapest Főváros IV. kerület Újpest Önkormányzata Képviselő-testületének 4/2012. (I.31.) számú rendelete a Újpest Íves utca környéke kerületi építési szabályzatáról és kerületi szabályozási tervéről.

62. §

Törölt: 61

Hatályát veszti Budapest Főváros IV. kerület Újpest Önkormányzata Képviselő-testületének 11/2012. (II.28.) számú rendelete az Újpest Óceán-árok utca – Megyeri út kereszteződés környezete (az Óceánárok út, (76566/6) hrsz-ú közterület, Szilas-patak és a 76544/3 hrsz-ú telek által határolt terület) építési szabályzatáról és szabályozási tervéről.

63. §

Hatályát veszti a Budapest Főváros IV. kerület Újpest Önkormányzata Képviselő-testületének 12/2014. (VI.25.) számú rendelete az Újpest Kósa Pál sétány és környezetének (a Szilas-patak – a Hajló utca – a Nádasdy Kálmán utca – a Tóth Aladár utca – a Farkas-erdő utca által határolt terület) építési szabályzatáról és szabályozási tervéről.

Törölt: 62

64. §

Hatályát veszti a Budapest Főváros IV. kerület Újpest Önkormányzata Képviselő-testületének 19/2014. (VI.27.) számú rendelete Újpest – Káposztásmegyer intermodális központ és környezetének (MÁV vasútvonal – Külső Szilágyi út – Töltés utca által határolt terület) kerületi építési szabályzatáról és szabályozási tervéről.

Törölt: 63

65. §

(1) Hatályát veszti az UKVSZ. 1. függeléke „28/2005.(XII.5.) Káposztásmegyer „B” tömb déli területének, az Íves út, a Megyeri út, a (76512/327) hrsz. közterület és a csatlakozó (IZ besorolású) intézményterület által határolt terület építési szabályzata és a hozzá tartozó kerületi szabályozási terv” szövegrésze.

Törölt: 64

Formázott: Behúzás: Függő: 0,5 cm

(2) Hatályát veszti az UKVSZ. 1. függeléke „14/2007.(V.30.) Káposztásmegyer BKV végállomás és környezete (Óceánárok út – kerülethatár – Szilas-patak – Sporttelep utca által határolt terület) építési szabályzata és a hozzá tartozó kerületi szabályozási terv” szövegrésze.

(3) Hatályát veszti az UKVSZ. 1. függeléke „4/2012. (I.31.) Íves utca környéke kerületi építési szabályzata és szabályozási terve” szövegrésze.

(4) Hatályát veszti az UKVSZ. 1. függeléke „11/2012. (II.28.) Óceánárok u. – Megyeri út kereszteződés környezete (az Óceánárok u., a (76566/6) hrsz-ú közterület, a Szilas-patak és a 76544/3 hrsz-ú telek által határolt terület) építési szabályzata és szabályozási terve” szövegrésze.

(5) Hatályát veszti az UKVSZ. 1. függeléke „12/2014. (IV.25.) Kósa sétány és környezete (A Szilas-patak, a Hajló utca, a Nádasdy Kálmán utca, a Tóth Aladár utca és a Farkas-erdő utca által határolt terület) kerületi építési szabályzata és szabályozási terve” szövegrésze.

(6) Hatályát veszti az UKVSZ. 1. függeléke „19/2014. (VI. 27.) Újpest-Káposztásmegyer intermodális központ és környezete (MÁV vasútvonal – Külső Szilágyi út – Töltés utca által határolt terület) kerületi építési szabályzata és szabályozási terve” szövegrésze.

A RENDELET MELLÉKLETEI

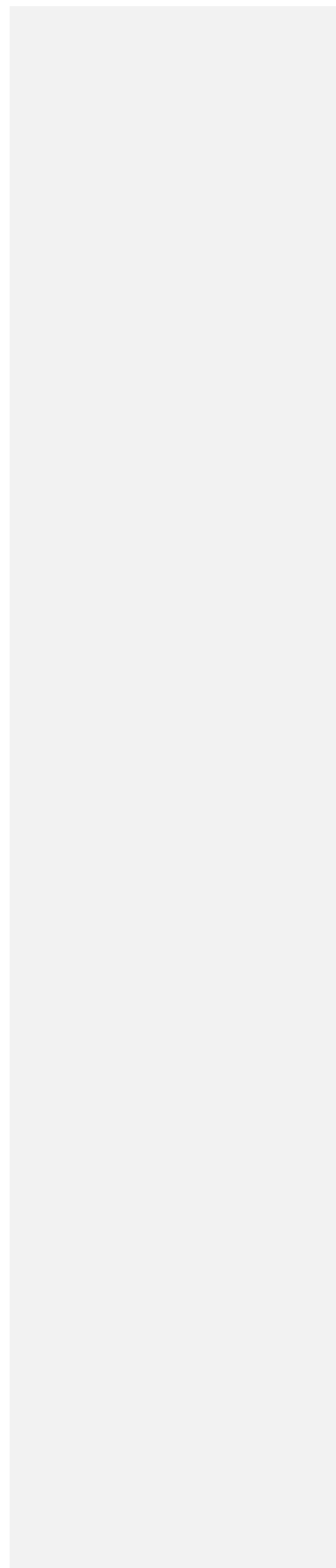

1. melléklet a/2018. (.....) önkormányzati rendelethez

A TELEPÜLÉSSZERKEZETI EGYSÉGEK TERÜLETI LEHATÁROLÁSA

KÁPOSZTÁSMEGYERI LAKÓTELEP ► az Óceán-árok – Főváros közigazgatási határa– XV. kerület közigazgatási határa – Szilas-patak által határolt

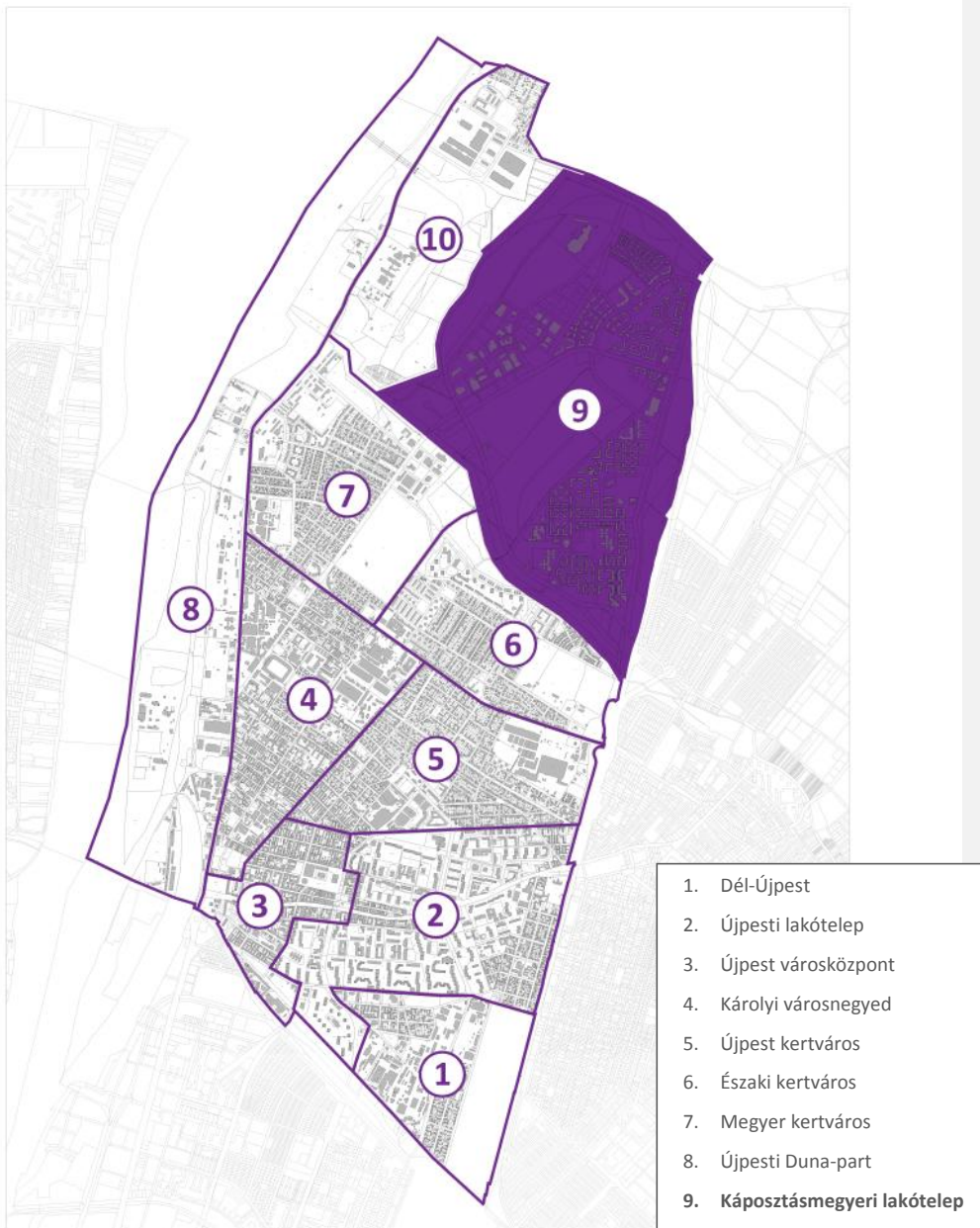

2. melléklet a/2018. (.....) önkormányzati rendelethez

ÉPÍTÉSI ÖVEZETEK, ÖVEZETEK SZABÁLYOZÁSI HATÁRÉRTÉKEI

BEÉPÍTÉSRE SZÁNT TERÜLETEK

LAKÓTERÜLETEK

1. Nagyvárosias, jellemzően szabadonálló jellegű lakóterületek

1.	A	B	C		D		E		F		G		H		I		J		K		L		M
	Ln-3		Beépítési mód	Kialakítható telek területe (m ²)		Kialakítható telek megengedett szélessége (m)		Megengedett legnagyobb beépítettség mértéke (%)		Szintterületi mutató megengedett legnagyobb mértéke (m ² /m ²)		Beépítési magasság (m) (épületmagasság)		Zöldfelület legkisebb mértéke (%)									
2.	Építési övezet jele		Legkisebb	Legnagyobb	min.	max.	Terepszint felett	Terepszint alatt	általános	parkolásra fordítható többlet	min.	max.											
3.	Ln-3/IV-9/1	szabadonálló	2000	-	40	-	35	65	1,5	0,6	4,5	17,0			35								

2. Nagyvárosias, telepszerű lakóterületek

1.	A	B	C		D		E		F		G		H		I		J		K		L		M
	Ln-T		Beépítési mód	Kialakítható telek területe (m ²)		Kialakítható telek megengedett szélessége (m)		Megengedett legnagyobb beépítettség mértéke (%)		Szintterületi mutató megengedett legnagyobb mértéke (m ² /m ²)		Beépítési magasság (m) (épületmagasság)		Zöldfelület legkisebb mértéke (%)									
2.	Építési övezet jele		Legkisebb	Legnagyobb	min.	max.	Terepszint felett	Terepszint alatt	általános	parkolásra fordítható többlet	min.	max.											
3.	Ln-T/IV-9/K	KA	-	-	-	-	KA	KA	KA	0,5	KA	KA			KA								
4.	Ln-T/IV-9/1	szabadonálló	-	-	-	-	60	70	1,5	0,5	7,5*	12,5*			30								
5.	Ln-T/IV-9/2	szabadonálló	-	-	-	-	55	55	2,0	0,5	7,5*	12,5*			40								
6.	Ln-T/IV-9/3	szabadonálló	-	-	-	-	40	60	3,0	0,5	20,0	30,0			40								

KA=kialakult

*OTÉK eltérés elfogadása esetén

Törölt: -

3. Kisvárosias, jellemzően szabadonálló jellegű lakóterületek

1.	A	B	C		D		E		F		G		H		I		J		K		L		M
	Lk-2		Beépítési mód	Kialakítható telek területe (m ²)		Kialakítható telek megengedett szélessége (m)		Megengedett legnagyobb beépítettség mértéke (%)		Szintterületi mutató megengedett legnagyobb mértéke (m ² /m ²)		Beépítési magasság (m) (épületmagasság)		Zöldfelület legkisebb mértéke (%)									
2.	Építési övezet jele		Legkisebb	Legnagyobb	min.	max.	Terepszint felett	Terepszint alatt	általános	parkolásra fordítható többlet	min.	max.											
3.	Lk-2/IV-9/1	szabadonálló	2000	-	35	-	30	65	1,2	0,5	7,5	12,5	45										
4.	Lk-2/IV-9/2	csoportház	1000	-	25	-	35	50	0,5	0,5	3,5	4,5	45										

4. Kertvárosias, intenzív beépítésű lakóterület

1.	A	B	C		D		E		F		G		H		I		J		K		L		M
	Lke-1		Beépítési mód	Kialakítható telek területe (m ²)		Kialakítható telek megengedett szélessége (m)		Megengedett legnagyobb beépítettség mértéke (%)		Szintterületi mutató megengedett legnagyobb mértéke (m ² /m ²)		Beépítési magasság (m) (épületmagasság)		Zöldfelület legkisebb mértéke (%)									
2.	Építési övezet jele		Legkisebb	Legnagyobb	min.	max.	Terepszint felett	Terepszint alatt	általános	parkolásra fordítható többlet	min.	max.											
3.	Lke-1/IV-9/1	ikres	400	-	25	-	35*	50	0,7	0,2	3,5	6,0	50										
4.	Lke-1/IV-9/2	csoportház	300	-	9	-	35*	50	1,0	0,3	4,5	7,5	50										
5.	Lke-1/IV-9/3	szabadonálló	500	-	12	-	35*	50	0,7	0,2	4,5	7,5	50										

* OTÉK eltérés elfogadása esetén

VEGYES TERÜLET: INTÉZMÉNYI TERÜLET

5. Intézményi, jellemzően szabadonálló jellegű terület

1.	A	B	C		D		E		F		G		H		I		J		K		L		M
	Vi-2		Beépítési mód	Kialakítható telek területe (m ²)		Kialakítható telek megengedett szélessége (m)		Megengedett legnagyobb beépítettség mértéke (%)		Sztinterületi mutató megengedett legnagyobb mértéke (m ² /m ²)		Beépítési magasság (m) (épületmagasság)		Zöldfelület legkisebb mértéke (%)									
2.	Építési övezet jele		Legkisebb	Legnagyobb	min.	max.	Terepszint felett	Terepszint alatt	általános	parkolásra fordítható többlet	min.	max.											
3.	Vi-2/IV-9/1	szabadonálló	5000	-	-	-	50	50	1,5	0,75	5,0	16,0	35										
4.	Vi-2/IV-9/2	szabadonálló	2000	-	30	-	25	50	0,8	0,5	4,5	12,0	50										
5.	Vi-2/IV-9/3	szabadonálló	2000	-	30	-	30	65	1,5	0,75	6,0	16,0	35										
6.	Vi-2/IV-9/4	szabadonálló	2000	-	30	-	30	65	1,0	0,75	7,5	12,0	35										
7.	Vi-2/IV-9/5	szabadonálló	2000	-	30	-	40	65	1,75	0,75	7,5	20,5	35										
8.	Vi-2/IV-9/6	zárt sorú	2000	-	30	-	40	65	1,25	0,75	7,5	20,5	35										
9.	Vi-2/IV-9/7	szabadonálló	2000	-	30	-	25	50	0,75	0,5	4,5	10,5	50										
10.	Vi-2/IV-9/8	szabadonálló	2500	-	30	-	35	60	1,0	0,5	7,5	16,0	50										
11.	Vi-2/IV-9/9	szabadonálló	2000	-	30	-	30	50	1,5	0,5	4,5	20,5	50										
12.	Vi-2/IV-9/10	szabadonálló	2500	-	25	-	40	65	2,0	0,6	6,0	14,5	35										
13.	Vi-2/IV-9/11	szabadonálló	2500	-	25	-	50	65	3,0	1,0	7,5	20,0	35										
14.	Vi-2/IV-9/12	szabadonálló	1000	-	20	-	50	65	2,5	1,0	6,0	14,5	35										
15.	Vi-2/IV-9/13	szabadonálló	5000	-	-	-	35	50	1,0	0,5	4,5	11,0	35										
16.	Vi-2/IV-9/14	szabadonálló	1000	-	22	-	35	65	1,0	0,5	4,5	11,0	50										
17.	Vi-2/IV-9/15	szabadonálló	-	-	-	-	35	65	1,0	0,5	4,5	12,5	50										
18.	Vi-2/IV-9/16	szabadonálló	1000	-	25	-	50	60	2,5	0,6	6,0	14,5	25										
19.	Vi-2/IV-9/17	szabadonálló	1000	-	-	-	45	60	2,0	0,6	6,0	14,5	30										
20.	Vi-2/IV-9/18	szabadonálló	1000	-	20	-	50	65	2,5	1,0	6,0	14,5	35										
21.	Vi-2/IV-9/19	szabadonálló	1500	-	25	-	45	65	2,5	0,6	6,0	11,0	35										
22.	Vi-2/IV-9/20	szabadonálló	2000	-	30	-	35	50	1,75	0,5	4,5	20,5	50										

Törölt: 50

6. Intézményi, helyi lakosság alapellátását biztosító terület

1.	A	B	C		D		E		F		G		H		I		J		K		L		M
2.	Építési övezet jele	Beépítési mód	Kialakítható telek területe (m ²)		Kialakítható telek megengedett szélessége (m)		Megengedett legnagyobb beépítettség mértéke (%)		Szintterületi mutató megengedett legnagyobb mértéke (m ² /m ²)		Beépítési magasság (m) (épületmagasság)		Zöldfelület legkisebb mértéke (%)										
3.	Vi-3/IV-9/1		szabadonálló	2000	-	30	-	35	65	1,5	0,25	4,5	14,5	50									
4.	Vi-3/IV-9/2	zárt sorú	800	-	-	-	35	50	0,8	0,3	4,5	12,0	40										
5.	Vi-3/IV-9/3	szabadonálló	1000	-	20	-	50	65	1,5	0,5	5,0	14,5	35										
6.	Vi-3/IV-9/4	zárt sorú	5000	-	40	-	40	65	1,0	0,25	4,5	13,5	35										
7.	Vi-3/IV-9/5	szabadonálló	5000	-	45	-	35	65	0,8	0,25	4,5	7,5	35										
8.	Vi-3/IV-9/6	szabadonálló	4000	-	-	-	30	65	0,8	0,25	-	15,0	50										

Törölt: 2000

Törölt: 25

Törölt: 50

Törölt: 6

GAZDASÁGI TERÜLET: KERESKEDELMII, SZOLGÁLTATÓ TERÜLET

7. Gazdasági, jellemzően raktározásra és termelésre szolgáló terület

1.	A	B	C		D		E		F		G		H		I		J		K		L		M
2.	Építési övezet jele	Beépítési mód	Kialakítható telek területe (m ²)		Kialakítható telek megengedett szélessége (m)		Megengedett legnagyobb beépítettség mértéke (%)		Szintterületi mutató megengedett legnagyobb mértéke (m ² /m ²)		Beépítési magasság (m) (épületmagasság)		Zöldfelület legkisebb mértéke (%)										
3.	Gksz-2/IV-9/1		szabadonálló	3000	-	25	-	45	60	1,5	0,0	4,0	14,5	25									
4.	Gksz-2/IV-9/2	szabadonálló	3000	-	25	-	45	65	1,2	0,0	6,0	12,5	25										

KÜLÖNLEGES TERÜLETEK

8. Nagyterjedésű rekreációs és szabadidős területek

1.	A K-Rek	B Beépítési mód	C Kialakítható telek területe (m ²)		E Kialakítható telek megengedett szélessége (m)		G Megengedett legnagyobb beépítettség mértéke (%)		I Szintterületi mutató megengedett legnagyobb mértéke (m ² /m ²)		K Beépítési magasság (m) (épületmagasság)		M Zöldfelület legkisebb mértéke (%)
			Legkisebb	Legnagyobb	min.	max.	Terepszint felett	Terepszint alatt	általános	parkolásra fordítható többlet	min.	max.	
2.	Építési övezet jele												
3.	K-Rek/IV-9/1	szabadon álló	50000	-	-	-	45*	65	1,5	0,5	4,5	30,0	30*
4.	K-Rek /IV-9/2	szabadon álló	5000	-	50	-	35	60	1,0	0,25	5,0	14,5	20*

9. Közlekedéshez kapcsolódó épületek elhelyezésére szolgáló területek

1.	A K-Közl	B Beépítési mód	C Kialakítható telek területe (m ²)		E Kialakítható telek megengedett szélessége (m)		G Megengedett legnagyobb beépítettség mértéke (%)		I Szintterületi mutató megengedett legnagyobb mértéke (m ² /m ²)		K Beépítési magasság (m) (épületmagasság)		M Zöldfelület legkisebb mértéke (%)
			Legkisebb	Legnagyobb	min.	max.	Terepszint felett	Terepszint alatt	általános	parkolásra fordítható többlet	min.	max.	
2.	Építési övezet jele												
3.	K-Közl/IV-9/1	zárt sorú	2500	-	-	-	80*	100	4,0	1,0	6,0	30,0	15*
4.	K-Közl/IV-9/2	zárt sorú	2500	-	-	-	45*	100	3,5	1,0	6,0	16,5	15*
5.	K-Közl/IV-9/3	szabadon álló	5000	-	-	-	45*	55	2,0	0,0	6,0	30,0	10*

* OTÉK eltérés elfogadása esetén

KÖZMŰ TERÜLETEK

10. Szennyvízkezelés területe

1.	A	B	C		D		E		F		G		H		I		J		K		L		M
	K-Sz		Beépítési mód	Kialakítható telek területe (m ²)		Kialakítható telek megengedett szélessége (m)		Megengedett legnagyobb beépítettség mértéke (%)		Szintterületi mutató megengedett legnagyobb mértéke (m ² /m ²)		Beépítési magasság (m) (épületmagasság)		Zöldfelület legkisebb mértéke (%)									
2.	Építési övezet jele	Legkisebb		Legnagyobb	min.	max.	Terepszint felett	Terepszint alatt	általános	parkolásra fordítható többlet	min.	max.											
3.	K-Sz/IV-9/1	-	1500	-	-	-	10	30	1,0	-	3,0	12,0	50										

BEÉPÍTÉSRE NEM SZÁNT TERÜLETEK

KÖZLEKEDÉSI TERÜLETEK

11. Közúti közlekedési területek

	A	B	C	D	E	F	G
1.	KÖu Kt-KÖu	Beépítési mód	Megengedett legnagyobb beépítettség mértéke (%)		Beépítési magasság (m) <i>(épületmagasság)</i>		Zöldfelület legkisebb mértéke (%)
2.	Övezet jele		Terepszint felett	Terepszint alatt	min.	max.	
3.	KÖu/IV-9/1	szabadonálló	5	20	–	6,0	–
4.	KÖu/IV-9/2						
5.	Kt-KÖu/IV-9/1						
6.	Kt-KÖu/IV-9/2						

12. Kötötpályás közlekedési területek

	A	B	C	D	E	F	G
1.	KÖk	Beépítési mód	Megengedett legnagyobb beépítettség mértéke (%)		Beépítési magasság (m) <i>(épületmagasság)</i>		Zöldfelület legkisebb mértéke (%)
2.	Övezet jele		Terepszint felett	Terepszint alatt	min.	max.	
3.	KÖk/IV-9/1	szabadonálló	5	20	–	7,5	–

ZÖLDTERÜLETEK

13. Közpark, közkert, fásított sétány

Zkp Kt-Z		A	B	C	D	E
		Beépítési mód	Megengedett legnagyobb beépítettség mértéke (%)		Legnagyobb épületmagasság (m) (épületmagasság)	Zöldfelület legkisebb mértéke (%)
Övezet jele	Terepszint felett		Terepszint alatt			
1.	Zkp/IV-9/Kp	szabadonálló	3	-	6,0	70
2.	Kt-Z/IV-9/Kp					
3.	Zkp/IV-9/Kk	szabadonálló	3	-	6,0	60
4.	Kt-Z/IV-9/Kk					
5.	Kt-Z/IV-9/Fs	szabadonálló	2	-	4,5	70

ERDŐTERÜLETEK

14. Közjóléti erdőterületek

1.	A	B	C	D	E	F	G	H	I	J	K	L	M
2.	Ek	Beépítési mód	Kialakítható telek területe (m ²)		Kialakítható telek megengedett szélessége (m)		Megengedett legnagyobb beépítettség mértéke (%)		Szintterületi mutató megengedett legnagyobb mértéke (m ² /m ²)		Beépítési magasság (m) (épületmagasság)		Zöldfelület legkisebb mértéke (%)
			Legkisebb	Legnagyobb	min.	max.	Terepszint felett	Terepszint alatt	általános	parkolásra fordítható többlet	min.	max.	
4.	Ek/IV-9/1	-	10000	-	-	-	0	0	0	-	-	-	90
5.	Ek/IV-9/2	szabadonálló	3000	-	30	-	3	0	0,03	-	-	3,0	90
6.	Ek/IV-9/3	-	3000	-	30	-	0	0	0	-	-	-	90
7.	Ek/IV-9/4	-	1500	-	-	-	0	0	0	-	-	-	90

15. Véderdők

	A	B	C	D	E	F	G	H	I	J	K	L	M
1.	Ev	Beépítési mód	Kialakítható telek területe (m ²)		Kialakítható telek megengedett szélessége (m)		Megengedett legnagyobb beépítettség mértéke (%)		Szintterületi mutató megengedett legnagyobb mértéke (m ² /m ²)		Beépítési magasság (m) (épületmagasság)		Zöldfelület legkisebb mértéke (%)
2.	Építési övezet jele		Legkisebb	Legnagyobb	min.	max.	Terepszint felett	Terepszint alatt	általános	parkolásra fordítható többlet	min.	max.	
3.	Ev/IV-9/1	-	1500	-	0	-	0	0	0	-	0	0	90

VÍZGAZDÁLKODÁSI TERÜLETEK

16. Folyóvizek medre és partja

	A	B	C	D	E	F	G	H	I	J	K	L	M
1.	Vf	Beépítési mód	Kialakítható telek területe (m ²)		Kialakítható telek megengedett szélessége (m)		Megengedett legnagyobb beépítettség mértéke (%)		Szintterületi mutató megengedett legnagyobb mértéke (m ² /m ²)		Beépítési magasság (m) (épületmagasság)		Zöldfelület legkisebb mértéke (%)
2.	Építési övezet jele		Legkisebb	Legnagyobb	min.	max.	Terepszint felett	Terepszint alatt	általános	parkolásra fordítható többlet	min.	max.	
3.	Vf/IV-9/1	-	-	-	-	-	1	-	0,01	-	0	0	-

3A. melléklet a/2018. (.....) önkormányzati rendelethez

SZABÁLYOZÁSI TERV – Szabályozási elemek

3B. melléklet a/2018. (.....) önkormányzati rendelethez

SZABÁLYOZÁSI TERV – Védelmek, korlátozások, kötelezettségek

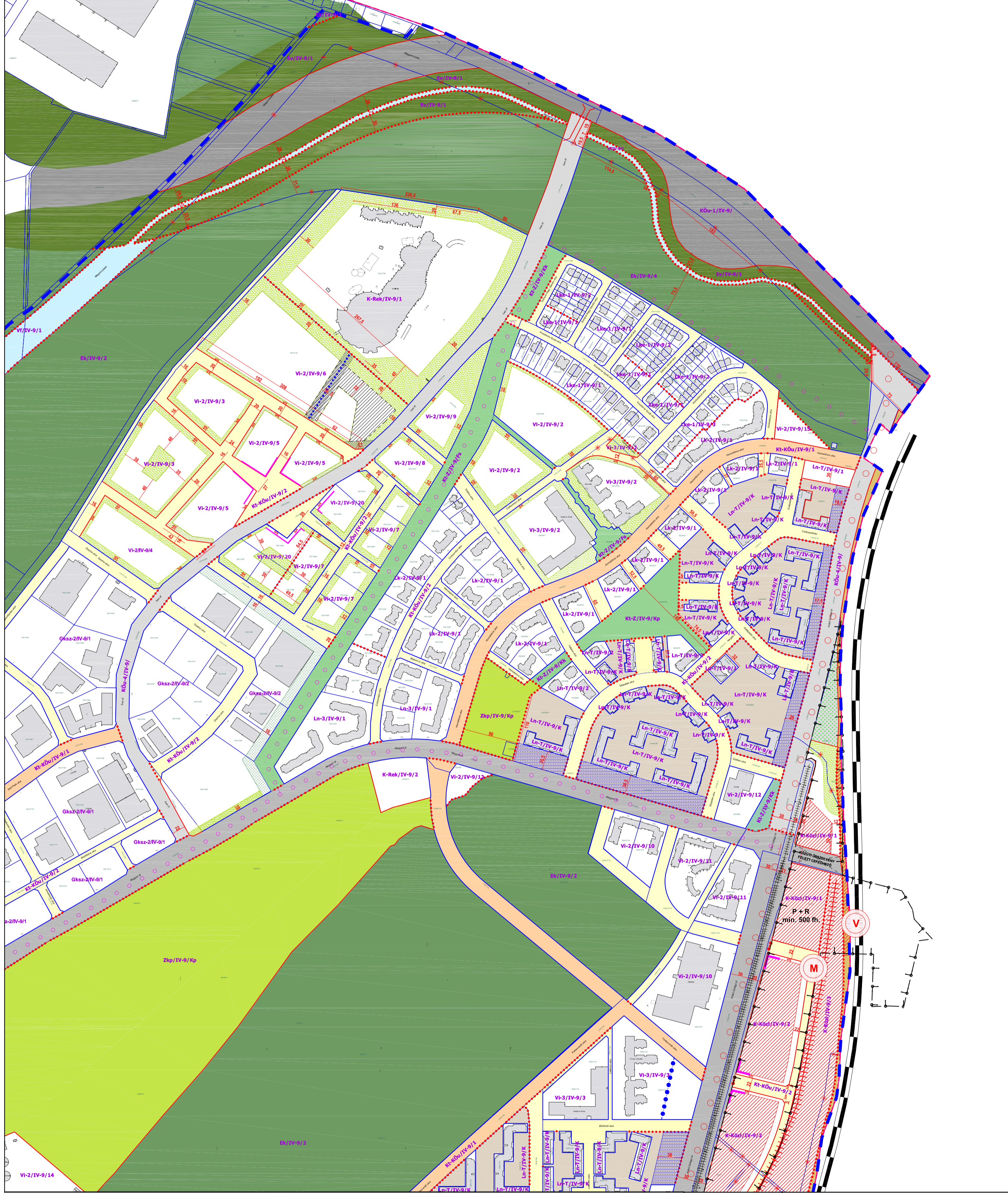

- A SZABÁLYOZÁS ALAPELEMEI - KÖTELEZŐ**
- Szabályozási vonal
 - Szabályozási szélesség
 - Építési övezet, övezet határa
 - Építési övezet, övezet jele
 - Kötelező megszüntető jel
 - Gyorsforgalmi utak (KÖu-1/IV-9)
 - Fővárosi jelentőségű II. rendű főutak (KÖu-3/IV-9)
 - Településszerkezeti jelentőségű főút (KÖu-4/IV-9)
 - Kerületi jelentőségű közutak (Kt-KÖu/IV-9/1)
 - Egyéb utak, utcák (Kt-KÖu/IV-9/2)
 - Kötőpályás közlekedési területek (KÖk/IV-9/1)
 - Közpark, közkert (Zkp/IV-9/Kp, Zkp/IV-9/Kk)
 - Kerületi jelentőségű zöldterület (Kt-Z/IV-9/Kp, Kt-Z/IV-9/Kk, Kt-Z/IV-9/Fs)
 - Lakótelepi közterület (Ln-T/IV-9/K közterületi telkei)

- A SZABÁLYOZÁS MÁSODLAGOS ELEMEI**
- Kötelező elemek**
- Építési hely
 - Építési vonal
 - A telek be nem építhető része
 - Telek zöldfelületként kialakítandó/megtartandó része
 - Kötelezően kialakítandó védő zöldszáv
 - Építési telken belüli védőterület
 - Telek közhasználat céljára átadandó része
 - Telek kizárólag terepszint alatt beépíthető része
 - Tervezett gyalogút, gyalogos kapcsolat
 - Tervezett kerületi jelentőségű kerékpáros infrastruktúra nyomvonala
- A SZABÁLYOZÁS MÁSODLAGOS ELEMEI**
- Folyóvizek medrének és partjának területe (Vf/IV-9/1)
 - Közjóléti erdők (Ek/IV-9/1, Ek/IV-9/2, Ek/IV-9/3, Ek/IV-9/4)
 - Védelmi erdők (Evl/IV-9/1)

- Javasolt elemek**
- Javasolt telekhatár
 - Javasolt megszüntető jel
- EGYÉB SZABÁLYOZÁSI ELEMEK - TSZT/FRSZ szerinti elemek**
- TSZT szerinti kerékpáros infrastruktúra nyomvonala (meglévő/tervezett)
 - Gyorsvasút nyomvonala felszínen
 - Tervezett gyorsvasúti/vasúti megállóhely
 - P+R rendszerű parkolási létesítmény elhelyezésére alkalmas terület határa
- EGYÉB TÁJÉKOZTATÓ ELEMEK**
- Érvényes szabályozási terv határa (a rendelet hatálya alá tartozó terület)
 - Meglévő szabályozási vonal
 - Villamos vágánytengely

- ALAPTÉRKEPI ELEMEK**
- Kerülethatár
 - Telekhatár
 - Helyrajzi szám
 - Meglévő építmény

Acél Városépítész Bt.
1029 Budapest, Badacsony utca 4.

C.D.C. Kft.
1114 Budapest, Bartók B. út 61.

Budapest Főváros IV. Kerület, Újpest
KÁPOSZTÁSMEGYER LAKÓTELEP
városszerkezeti egység

Kerületi Építési Szabályzata és Szabályozási Terve

.../2018. (...). sz. rendelet - 3A. melléklet

SZABÁLYOZÁSI TERV - SZABÁLYOZÁSI ELEMEK			
VÁROSRENDEZÉS, ÉPÍTÉSZET	ZÖLDFELÜLET, KÖRNYEZETVÉD.	KÖZLEKEDÉS.	OROKSÉGVÉDELME
Acél Gábor DLA T/18E 01-0022	Nemes Zoltán K1101-5053	Dobos Ivett TK01-5255	
Kerekes György T/18E 01-2777		Rhorer Ádám TK01-3157	
Schild Dorottya		dr. Haris Andrea 21-0080	
Verebely-Papp Tibor		Adorjáné dr. Gyuricza Anna BSCOGJ	
KÖZMŰVEK, HÍRKÖZLÉS			
Hanczár Zsoltné TE/18V 01-2418			
Órdög-Beke Ágnes			
Csima-Takács Judit			

KÉSZÜLT AZ ÁLLAMI ALAPADATOK FELHASZNÁLÁSÁVAL, A MÉRÉTEK A HELYSZÍNE N ELLENŐRIZENDŐK!



- A SZABÁLYOZÁS ALAPELEMEI - KÖTELEZŐ**
- Szabályozási vonal
 - Szabályozási szélesség
 - Építési övezet, övezet határa
 - Építési övezet, övezet jele
 - Kötelező megszüntető jel
 - Gyorsforgalmi utak (KÖu-1/IV-9)
 - Fővárosi jelentőségű II. rendű főutak (KÖu-3/IV-9)
 - Településszerkezeti jelentőségű főút (KÖu-4/IV-9)
 - Kerületi jelentőségű közutak (Kt-KÖu/IV-9/1)
 - Egyéb utak, utcák (Kt-KÖu/IV-9/2)
 - Kötőpályás közlekedési területek (KÖk/IV-9/1)
 - Közpark, közkert (Zkp/IV-9/Kp, Zkp/IV-9/Kk)
 - Kerületi jelentőségű zöldterület (Kt-Z/IV-9/Kp, Kt-Z/IV-9/Kk, Kt-Z/IV-9/Fs)
 - Lakótelepi közterület (Ln-T/IV-9/K közterületi telkei)

- A SZABÁLYOZÁS MÁSODLAGOS ELEMEI**
- Kötelező elemek**
- Folyóvizek medrének és partjának területe (Vf/IV-9/1)
 - Közjóléti erdők (Ek/IV-9/1, Ek/IV-9/2, Ek/IV-9/3, Ek/IV-9/4)
 - Védelmi erdők (Evl/IV-9/1)
 - Építési hely
 - Építési vonal
 - A telek be nem építhető része
 - Telek zöldfelületként kialakítandó/megtartandó része
 - Kötelezően kialakítandó védő zóna
 - Építési telken belüli védőterület
 - Telek közhasználat céljára átadandó része
 - Telek kizárólag terepszint alatt beépíthető része
 - Tervezett gyalogút, gyalogos kapcsolat
 - Tervezett kerületi jelentőségű kerékpáros infrastruktúra nyomvonala

- Javasolt elemek**
- Javasolt telekhatár
 - Javasolt megszüntető jel
- EGYÉB SZABÁLYOZÁSI ELEMEK - TSZT/FRSZ szerinti elemek**
- TSZT szerinti kerékpáros infrastruktúra nyomvonala (meglévő/tervezett)
 - Gyorsvasút nyomvonala felszínen
 - Tervezett gyorsvasúti/vasúti megállóhely
 - P+R rendszerű parkolási létesítmény elhelyezésére alkalmas terület határa
- EGYÉB TÁJÉKOZTATÓ ELEMEK**
- Érvényes szabályozási terv határa (a rendelet hatálya alá tartozó terület)
 - Meglévő szabályozási vonal
 - Villamos vágánytengely

- ALAPTÉRKÉPI ELEMEK**
- Kerülethatár
 - Telekhatár
 - Helyrajzi szám
 - Meglévő építmény

Aczél Városerőltető Bt.
1029 Budapest, Badacsony utca 4.

C.D.C. Kft.
1114 Budapest, Bartók B. út 61.

Budapest Főváros IV. Kerület, Újpest
KÁPOSZTÁSMEGYER LAKÓTELEP
városszerkezeti egység

Kerületi Építési Szabályzata és Szabályozási Terve

.../2018. (...). sz. rendelet - 3A. melléklet

SZABÁLYOZÁSI TERV - SZABÁLYOZÁSI ELEMEK			
VÁROSRENDEZÉS, ÉPÍTÉSZET	ZÖLDFELÜLET, KÖRNYEZETVÉD.	RAJZSZÁM	KÉSZ-3A/2
Aczél Gábor DLA T/11E 01-0022	Nemes Zoltán K1101-5053		
Kerekes György T/11E 01-2777	Dobos Ivett TK01-5255	LÉPTÉK	M=1:4000
Schild Dorottya	Rhorer Ádám TK01-3157	DÁTUM	2018.10.05.
Verébely-Papp Tibor	ÖRÖKSÉGVÉDELME		
KÖZMŰVEK, HÍRKÖZLÉS	dr. Haris Andrea 21-0080		
Hanczár Zsoltné	Adorjáné dr. Gyuricza Anna BSCOGJ		
Órdög-Beke Ágnes			
Csima-Takács Judit			

KÉSZÜLT AZ ÁLLAMI ALAPADATOK FELHASZNÁLÁSÁVAL, A MÉRTEK A HELYSZÍNE N ELLENŐRZENDŐK!

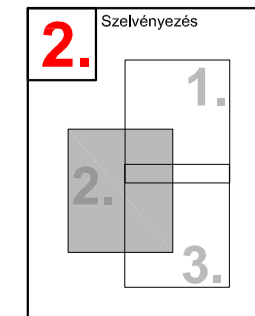

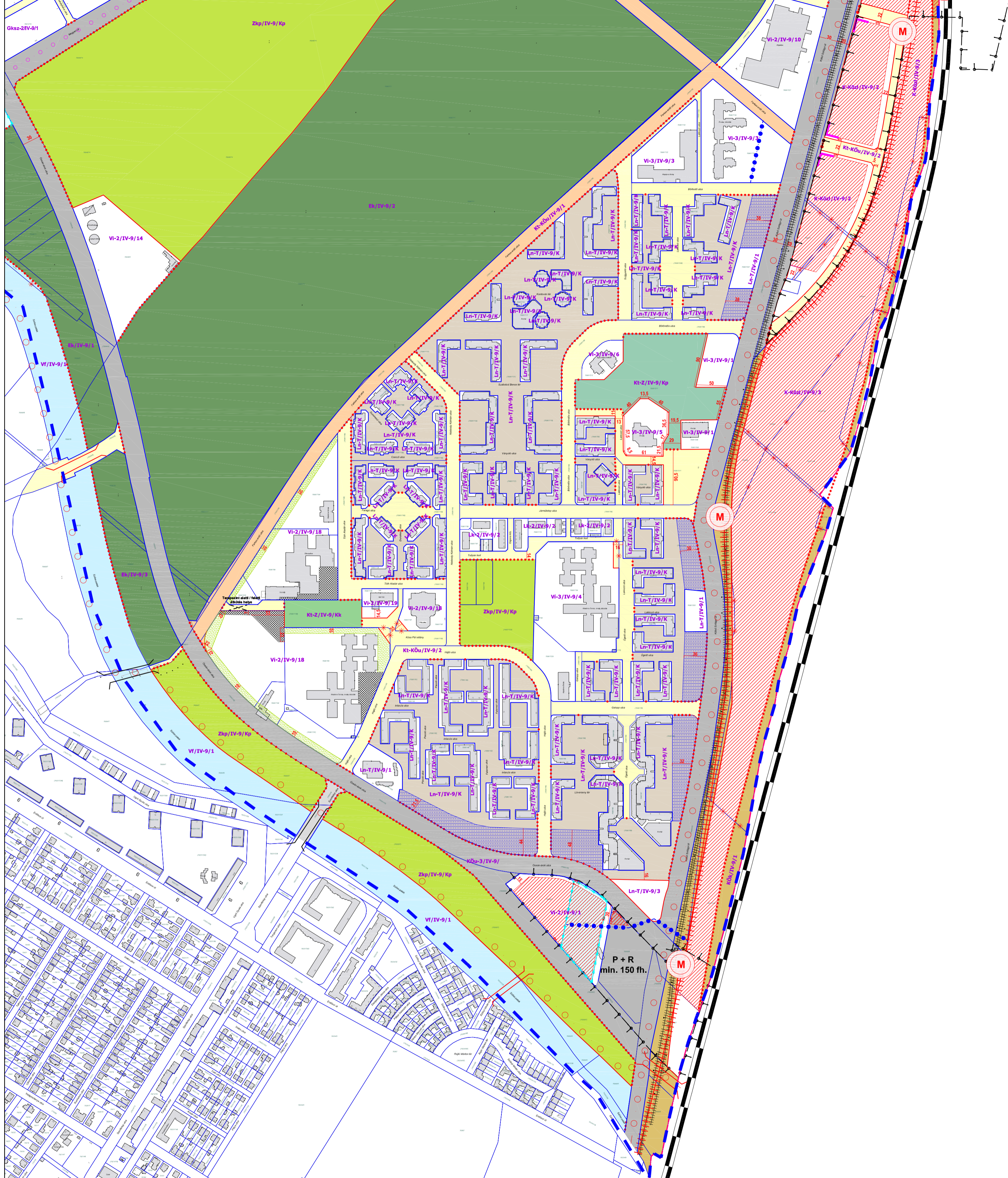

- A SZABÁLYOZÁS ALAPELEMEI - KÖTELEZŐ**
- Szabályozási vonal
 - Szabályozási szélesség
 - Építési övezet, övezet határa
 - Építési övezet, övezet jele
 - Kötelező megszüntető jel
 - Gyorsforgalmi utak (KÖu-1/IV-9)
 - Fővárosi jelentőségű II. rendű főutak (KÖu-3/IV-9)
 - Településszerkezeti jelentőségű főút (KÖu-4/IV-9)
 - Kerületi jelentőségű közutak (Kt-KÖu/IV-9/1)
 - Egyéb utak, utcák (Kt-KÖu/IV-9/2)
 - Kötőpályás közlekedési területek (KÖk/IV-9/1)
 - Közpark, közkert (Zkp/IV-9/Kp, Zkp/IV-9/Kk)
 - Kerületi jelentőségű zöldterület (Kt-Z/IV-9/Kp, Kt-Z/IV-9/Kk, Kt-Z/IV-9/Fs)
 - Lakótelepi közterület (Ln-T/IV-9/K közterületi telkei)

- A SZABÁLYOZÁS MÁSODLAGOS ELEMEI**
- Kötelező elemek**
- Építési hely
 - Építési vonal
 - A telek be nem építhető része
 - Telek zöldfelületként kialakítandó/megtartandó része
 - Kötelezően kialakítandó védő zöldszáv
 - Építési telken belüli védőterület
 - Telek közhasználat céljára átadandó része
 - Telek kizárólag terepszint alatt építhető része
 - Tervezett gyalogút, gyalogos kapcsolat
 - Tervezett kerületi jelentőségű kerékpáros infrastruktúra nyomvonala

- Javasolt elemek**
- Javasolt telekhatár
 - Javasolt megszüntető jel
- EGYÉB SZABÁLYOZÁSI ELEMEK - TSZT/FRSZ szerinti elemek**
- TSZT szerinti kerékpáros infrastruktúra nyomvonala (meglévő/tervezett)
 - Gyorsvasút nyomvonala felszínen
 - Tervezett gyorsvasúti/vasúti megállóhely
 - P+R rendszerű parkolási létesítmény elhelyezésére alkalmas terület határa
- EGYÉB TÁJÉKOZTATÓ ELEMEK**
- Érvényes szabályozási terv határa (a rendelet hatálya alá tartozó terület)
 - Meglévő szabályozási vonal
 - Villamos vágánytengely

- ALAPTÉRKÉPI ELEMEK**
- Kerülethatár
 - Telekhatár
 - Helyrajzi szám
 - Meglévő építmény
- 3. Szelvényezés**
-

Aczél Városerőépítész Bt.
1029 Budapest, Badacsony utca 4.

C.D.C. Kft.
1114 Budapest, Bartók B. út 61.

Budapest Főváros IV. Kerület, Újpest
KÁPOSZTÁSMEGYER LAKÓTELEP
városszerkezeti egység

Kerületi Építési Szabályzata és Szabályozási Terve

.../2018. (...). sz. rendelet - 3A. melléklet

SZABÁLYOZÁSI TERV - SZABÁLYOZÁSI ELEMEK			
VÁROSRENDEZÉS, ÉPÍTÉSZET	Aczél Gábor DLA	TT/18 01-0022	X/101-5053
	Kerekes György	TT/18 01-2777	TK/01-5255
	Schild Dorottya		
	Verebely-Papp Tibor		
ZÖLDFELÜLET, KÖRNYEZETVÉD.	Nemes Zoltán		X/101-5053
	Dobos Ivett		TK/01-5255
	Rhorer Adam		TK/01-3157
	ÖRÖKSÉGVÉDELME		
KÖZMŰVEK, HÍRKÖZLÉS	dr. Haris Andrea		21-0080
	Adorjáné dr. Gyuricza Anna		BSCOGJ
	Ördög-Beke Agnes	TE/18 01-2818	
	Csima-Takács Judit		
RAJZSZÁM			KÉSZ-3A/3
			LÉPTÉK M=1:4000
DÁTUM		2018.10.05.	

KÉSZÜLT AZ ÁLLAMI ALAPADATOK FELHASZNÁLÁSÁVAL. A MÉRTEK A HELYSZÍNE N ELLENŐRIZENDŐK!

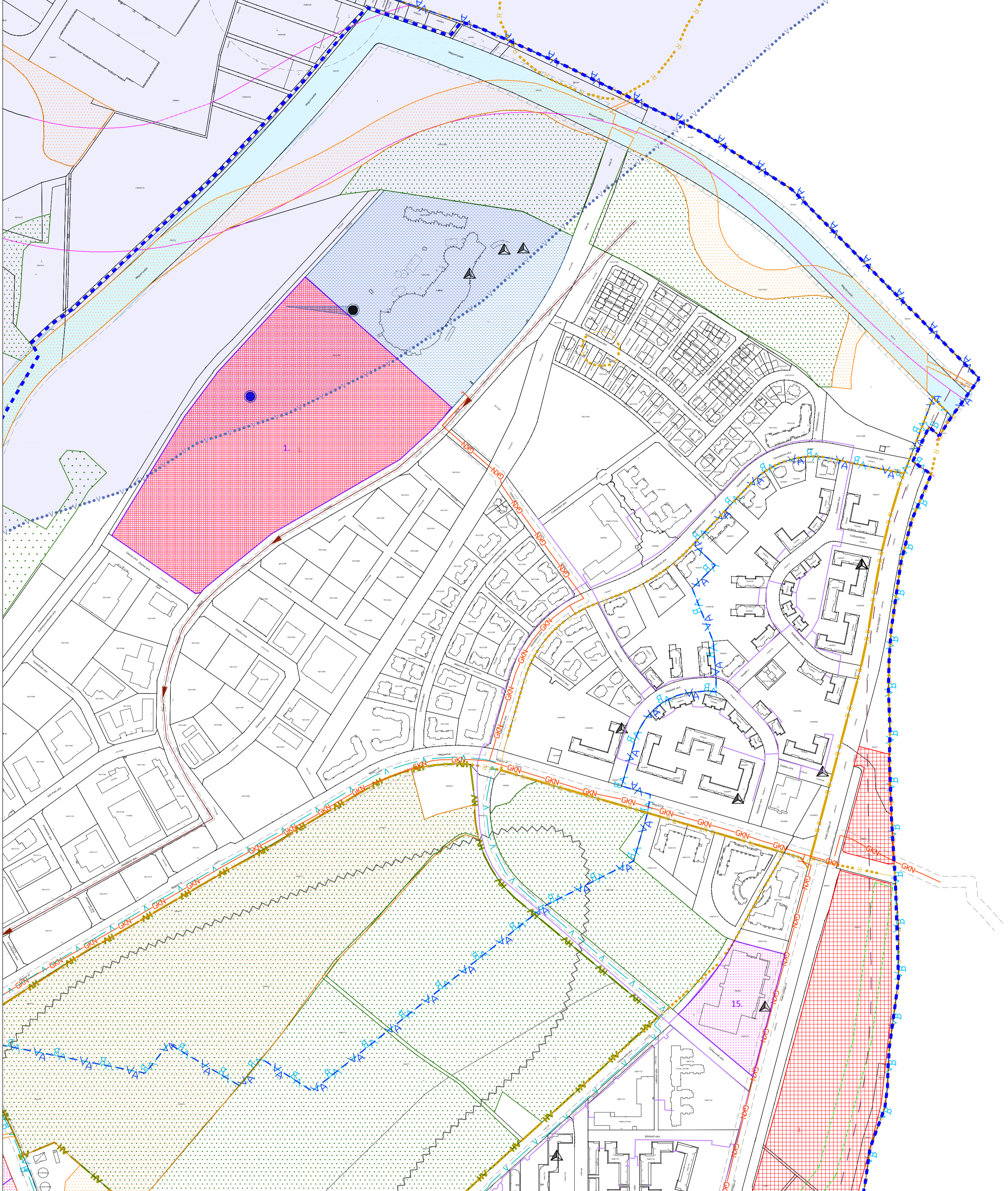

- ÖRÖKSÉGVÉDELLEM - MÁS JOGSZABÁLY ALAPJÁN**
- Régészeti lelőhely határa (a városrész teljes területe a 66162 számon nyilvántartott régészeti lelőhely része, melyen belül további 5 nyilvántartott lelőhely található)
- ORSZÁGOS ÉS TÉRSÉGI TÁJ- ÉS TERMÉSZETVÉDELLEM - MÁS JOGSZABÁLY ALAPJÁN**
- Országos jelentőségű természeti emlék és védett természeti érték "ex lege" védett forrás (Duna-Ipoly Nemzeti Park Igazgatóság adatszolgáltatása)
 - Országos ökológiai hálózat - ökológiai folyosó határa/területe (Duna-Ipoly Nemzeti Park Igazgatóság adatszolgáltatása)
 - Országos jelentőségű tájképvédelmi terület övezete (TSZT 2015 alapján)
 - Kiváló termőhelyi adottságú erdőterület
- HELYI TÁJ- ÉS TERMÉSZETVÉDELLEM - MÁS JOGSZABÁLY ALAPJÁN**
- Védelemre érdemes (javasolt) természeti terület (TSZT alapján)
- EGYÉB KORLÁTOZÓ TÉNYEZŐK - MÁS JOGSZABÁLY ALAPJÁN**
- Vizbázis belső védőövezet határa/területe
 - Vizbázis külső védőövezet határa/területe

- Vizbázis hidrogeológiai "A" védőövezet határa
 - Vizbázis hidrogeológiai "B" védőövezet határa
 - Felszíni víz partí sávja
 - Országos felszín alatti vízminőség-védelmi terület
- KÖZMŰVEK KORLÁTOZÁSAI**
- Szennyvízátetelő
 - Nagynyomású gázvezeték biztonsági övezettel
 - Nagyköznyomású gázvezeték biztonsági övezettel
 - Termékvezeték (víz) biztonsági övezettel
 - Szennyvíz fűgőjűtő-csatorna biztonsági övezettel
 - Egyesített rendszerű fűgőjűtő-csatorna biztonsági övezettel
 - Meglévő távhővezeték felszín alatt
 - Meglévő távhővezeték felszín felett
 - Hírközlési antenna

- EGYES SAJÁTOS JOGINTÉZMÉNYEK**
- Kerületi elővásárlási joggal érintett terület határa és sorszáma
- TSZT SZERINTI SZABÁLYOZÁSI ELEM**
- Revitalizációt igénylő vízfolyás
 - Tervezett gyorsvasúti vonal felszíni szakaszának védőtávolsága
 - Meglévő vasútvonal védőtávolsága
 - Autópálya védőtávolsága
- EGYÉB ELEM**
- Jelen szabályozási terv határa
 - Jelentős mértékben átépítésre kerülő területek sorszámmal
- ALAPTÉRKÉPI ELEM**
- Kerületi határ
 - Telekhatár
 - Felszíni víz (patak)
 - Helyrajzi szám
 - Meglévő építmény

Acél Városépítész Bt.
1029 Budapest, Budaörcsök utca 4.

C.D.C. Kft.
1114 Budapest, Bartók B. út 61.

Budapest Főváros IV. Kerület, Újpest
KÁPOSZTÁSMEGYER
városszerkezeti egység

Kerületi Építési Szabályzata és Szabályozási Terve

.../2018. (...). sz. rendelet - 3B. melléklet

SZABÁLYOZÁSI TERV - VÉDELMEK, KORLÁTOZÁSOK, KÖTELEZETTSÉGEK

VÁROSRENDEZÉS, ÉPÍTÉSZET	ZÖLDFELÜLET, KÖRNYEZETVÉD.	RAJZSZÁM
Acél Gábor DLA Kerekes György Márton Melinda Schild Dorottya Verebély-Papp Tibor	TT18E 01-0022 TT18E 01-2777 TT18E 01-2777 TT18E 01-2777 TT18E 01-2777	K101-5053 TK01-5255 TK01-1357
KÖZMŰVEK, HÍRKÖZLÉS	ÖRÖKSÉGVÉDELLEM	LEPTÉK
Hanczár Zsoltné Órdög-Beke Ágnes Csima-Takács Judit	dr. Harris Andrea Adorjáné dr. Gyuricza Anna	M=1:4000
		DÁTUM
		2018.10.05.

KÉSZ-3B/1

1. Szelvényezés

2. 1.

3. 1.

KÉSZÜLT AZ ÁLLAMI ALAPADATOK FELHASZNÁLÁSÁVAL. A MÉRTEK A HELYSZÍN N. ELLENŐRZÉSÉVEL.

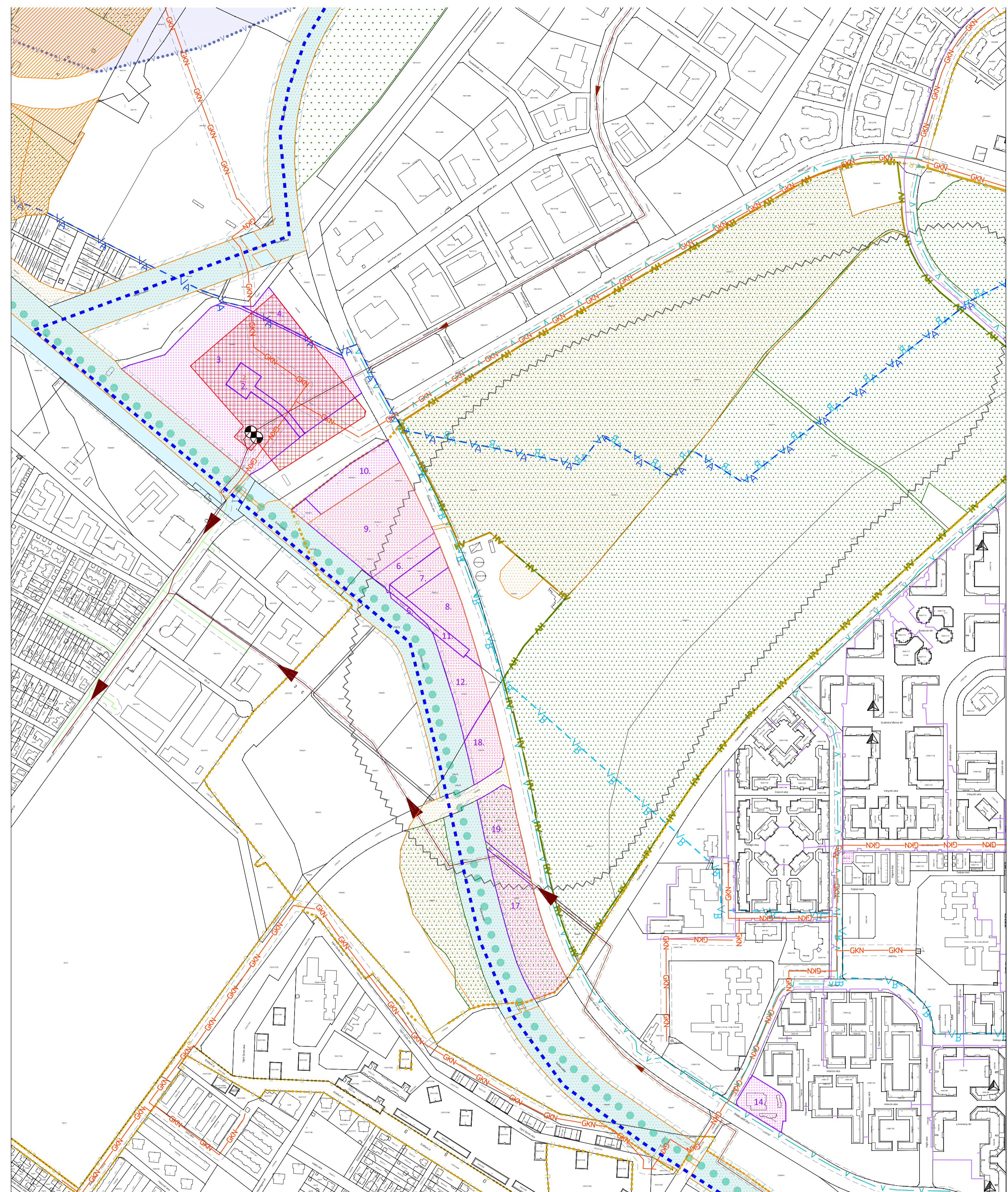

ÖRÖKSÉGVÉDELLEM - MÁS JOGSZABÁLY ALAPJÁN

Régészeti lelőhely határa
(a városrész teljes területe a 66162 számon nyilvántartott régészeti lelőhely része, melyen belül további 5 nyilvántartott lelőhely található)

ORSZÁGOS ÉS TÉRSÉGI TÁJ- ÉS TERMÉSZETVÉDELLEM - MÁS JOGSZABÁLY ALAPJÁN

- Országos jelentőségű természeti emlék és védett természeti érték: "ex lege" védett forrás (Duna-Ipoly Nemzeti Park Igazgatóság adatszolgáltatása)
- Országos ökológiai hálózat - ökológiai folyosó határa/területe (Duna-Ipoly Nemzeti Park Igazgatóság adatszolgáltatása)
- Országos jelentőségű tájképvédelmi terület övezete (TSZT 2015 alapján)
- Kiváló termőhelyi adottságú erdőterület

HELYI TÁJ- ÉS TERMÉSZETVÉDELLEM - MÁS JOGSZABÁLY ALAPJÁN

Védelemre érdemes (javasolt) természeti terület (TSZT alapján)

EGYÉB KORLÁTOZÓ TÉNYEZŐK - MÁS JOGSZABÁLY ALAPJÁN

- Vízbázis belső védőövezet határa/területe
- Vízbázis külső védőövezet határa/területe

Vízbázis hidrogeológiai "A" védőövezet határa

Vízbázis hidrogeológiai "B" védőövezet határa

Felszíni víz parti sávja

Országos felszín alatti vízminőség-védelmi terület

KÖZMŰVEK KORLÁTOZÁSAI

- Szennyvíztemelő
- Nagynyomású gázvezeték biztonsági övezettel
- Nagyköznyomású gázvezeték biztonsági övezettel
- Termékvezeték (víz) biztonsági övezettel
- Szennyvíz fogyújtó-csatorna biztonsági övezettel
- Egyesített rendszerű fogyújtó-csatorna biztonsági övezettel
- Meglévő távhővezeték felszín alatt
- Meglévő távhővezeték felszín felett
- Hírközlési antenna

EGYES SAJÁTOS JOGINTÉZMÉNYEK

Kerületi elővásárlási joggal érintett terület határa és sorszáma

TSZT SZERINTI SZABÁLYOZÁSI ELEM

- Revitalizációt igénylő vízfolyás
- Tervezett gyorsvasúti vonal felszíni szakaszának védőtávolsága
- Meglévő vasútvonal védőtávolsága
- Autópálya védőtávolsága

EGYÉB ELEMEEK

Jelen szabályozási terv határa

Jelentős mértékben átépítésre kerülő területek sorszámmal

ALAPTÉRKEPI ELEMEEK

- Kerülethatar
- Jelethatar
- Felszíni víz (patak)
- Helyrajzi szám
- Meglévő építmény

Acél Városerőmű Bt.
1029 Budapest, Badacsony utca.4.

C.D.C. Kft.
1114 Budapest, Bartók B. út 61.

Budapest Főváros IV. Kerület, Újpest
KÁPOSZTÁSMEGYER
városszerkezeti egység

Kerületi Építési Szabályzata és Szabályozási Terve

.../2018. (...). sz. rendelet - 3B. melléklet

SZABÁLYOZÁSI TERV - VÉDELMEK, KORLÁTOZÁSOK, KÖTELEZETTSÉGEK		
VÁROSRENDÉZÉS, ÉPÍTÉSZET	ZÖLDFELÜLET, KÖRNYEZETVÉD.	RAJZSZÁM
Acél Gábor DLA T11/E 01-0022	Nemes Zoltán K101-5053	KÉSZ-3B/2
Kerekes György T11/E 01-2777	Dobos Ivett TK01-5255	LÉPTÉK
Márton Melinda	KÖZLEKEDÉS.	M=1:4000
Schild Dorottya	Rhorer Ádám TK01-3157	DÁTUM
Verebely-Papp Tibor	ÖRÖKSÉGVÉDELLEM	2018.10.05.
KÖZMŰVEK, HÍRKÖZLÉS	dr. Haris Andrea 21-0080	
Hanczár Zsoltné T11/THV 01-2418	Adorjáné dr. Gyuricza Anna 8500GJ	
Órdög-Beke Ágnes		
Csima-Takács Judit		

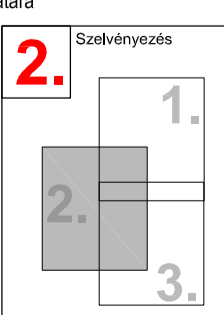

RÉSZLET AZ ÁLLAMI ALAPADATOK FELHASZNÁLÁSAVAL. A MÉRTEK A HELYSZÍNE N. ELLENŐRZENDŐK!

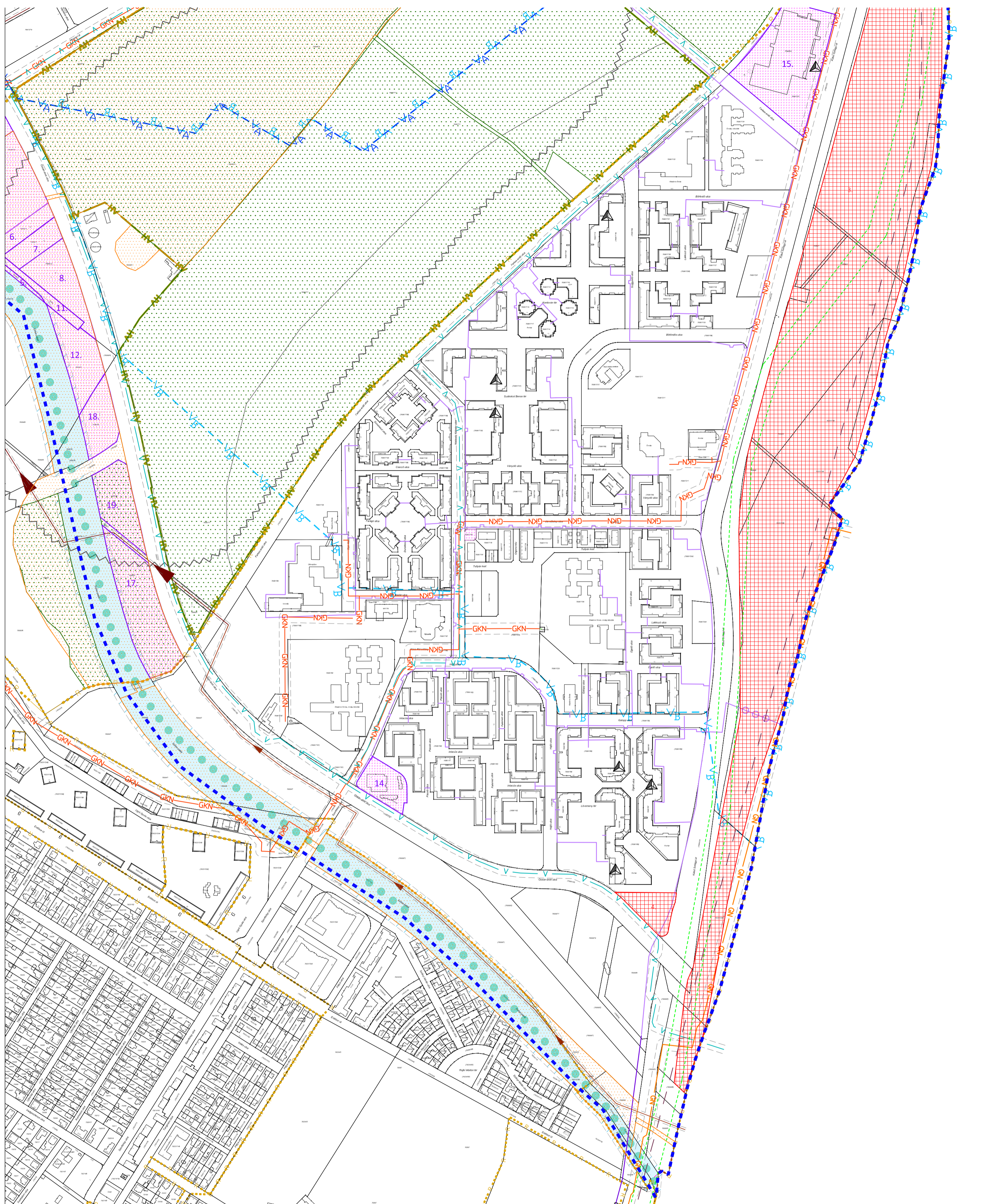

- ÖRÖKSÉGVÉDELEM - MÁS JOGSZABÁLY ALAPJÁN**
- Régészeti lelőhely határa (a városrész teljes területe a 66162 számon nyilvántartott régészeti lelőhely része, melyen belül további 5 nyilvántartott lelőhely található)
- ORSZÁGOS ÉS TÉRSÉGI TÁJ- ÉS TERMÉSZETVÉDELEM - MÁS JOGSZABÁLY ALAPJÁN**
- Országos jelentőségű természeti emlék és védett természeti érték: "ex lege" védett forrás (Duna-Ipoly Nemzeti Park Igazgatóság adatszolgáltatása)
 - Országos ökológiai hálózat - ökológiai folyosó határa/területe (Duna-Ipoly Nemzeti Park Igazgatóság adatszolgáltatása)
 - Országos jelentőségű tájképvédelmi terület övezete (TSZT 2015 alapján)
 - Kiváló termőhelyi adottságú erdőterület
- HELYI TÁJ- ÉS TERMÉSZETVÉDELEM - MÁS JOGSZABÁLY ALAPJÁN**
- Védelemre érdemes (javasolt) természeti terület (TSZT alapján)
- EGYÉB KORLÁTOZÓ TÉNYEZŐK - MÁS JOGSZABÁLY ALAPJÁN**
- Vizbázis belső védőövezet határa/területe
 - Vizbázis külső védőövezet határa/területe

- Víz- és Hidrológiai Védőövezet Határai**
- Vizbázis hidrogeológiai "A" védőövezet határa
 - Vizbázis hidrogeológiai "B" védőövezet határa
 - Felszíni víz parti sávja
 - Országos felszín alatti vízminőség-védelmi terület
- KÖZMŰVEK KORLÁTOZÁSAI**
- Szennyvíztisztelő
 - Nagynyomású gázvezeték biztonsági övezettel
 - Nagyköznyomású gázvezeték biztonsági övezettel
 - Termékvezeték (víz) biztonsági övezettel
 - Szennyvíz főgyűjtő-csatorna biztonsági övezettel
 - Egyesített rendszerű főgyűjtő-csatorna biztonsági övezettel
 - Meglévő távhővezeték felszín alatt
 - Meglévő távhővezeték felszín felett
 - Hírközlési antenna

- EGYES SAJÁTOS JOGINTÉZMÉNYEK**
- Kerületi elővásárlási joggal érintett terület határa és sorszáma
- TSZT SZERINTI SZABÁLYOZÁSI ELEM**
- Revitalizációt igénylő vízfolyás
 - Tervezett gyorsvasúti vonal felszíni szakaszának védőtávolsága
 - Meglévő vasútvonal védőtávolsága
 - Autópálya védőtávolsága
- EGYÉB ELEM**
- Jelen szabályozási terv határa
 - Jelentős mértékben átépítésre kerülő területek sorszámmal
- ALAPTÉRKÉPI ELEM**
- Kerülethatár
 - Telekhatár
 - Felszín víz (patak)
 - Helyrajzi szám
 - Meglévő építmény

Aczél Városepítész Bt.
1029 Budapest, Badacsony utca 4.

C.D.C. Kft.
1114 Budapest, Bartók B. út 61.

Budapest Főváros IV. Kerület, Újpest KÁPOSZTÁSMEGYER
városszerkezeti egység

Kerületi Építési Szabályzata és Szabályozási Terve

.../2018. (...), sz. rendelet - 3B. melléklet

SZABÁLYOZÁSI TERV - VÉDELMEK, KORLÁTOZÁSOK, KÖTELEZETTSÉGEK		RAJZSZÁM
VÁROSRENDEZÉS, ÉPÍTÉSZET	ZÖLDFELÜLET, KÖRNYEZETVÉD.	K101-0053 TK01-5255
Aczél Gábor DLA Kerekes György Márton Melinda Schild Dorottya Verebély-Papp Tibor	Nemes Zoltán Dobos Ivett KÖZLEKEDÉS. Rhorer Ádám ORÖKSÉGVÉDELEM dr. Haris Andrea	
KÖZMŰVEK, HÍRKÖZLÉS	ÖRÖKSÉGVÉDELEM	TK001-3157
Hanczár Zsoltné Ördög-Beke Ágnes Csima-Takács Judit	dr. Haris Andrea Adorjáné dr. Gyuricza Anna BSCOGJ	21-0080
TE/MTV/01-2418		DÁTUM
		2018.10.05.

KÉSZÜLT AZ ÁLLAMI ALAPADATOK FELHASZNÁLÁSÁVAL, A MÉRTEK A HELYSZÍNE N ELLENŐRIZENDŐK!

4. melléklet a .../2018. (.../...) önkormányzati rendelethez

AZ ÉPÍTMÉNYEK, ÖNÁLLÓ RENDELTEZÉSI EGYSÉGEK, TERÜLETEK RENDELTEZÉSSZERŰ HASZNÁLATÁHOZ SZÜKSÉGES, ELHELYEZENDŐ PARKOLÓHELYEK SZÁMA

1 db személygépjármű elhelyezését kell biztosítani:

		I.		II.		III.	
		lakótelepek		kis- és kertvárosias lakóterületek		vegyes rendeltetésű területek	
		(a)	(b)	(a)	(b)	(a)	(b)
1.a	minden lakás és üdülő önálló rendeltetési (a) egysége után	1		1		1	
1.b	lakás, üdülőegység emeletráépítése, tetőtér-beépítése, funkcióváltása esetén az újonnan létrejövő önálló rendeltetési (a) egysége után	1		1		1	
2.a	300 m ² bruttó szintterület alatti kereskedelmi, szolgáltató önálló rendeltetési egység árusítóterének 0-100 m ² -ig minden megkezdett (a) m ² , e fölött minden megkezdett (b) m ² nettó alapterülete után	10	20	12,5	25	12,5	25
2.b	300 m ² bruttó szintterület feletti kereskedelmi, szolgáltató önálló rendeltetési egység árusítóterének minden megkezdett (a) m ² nettó alapterülete után	20		20		20	
3.	szállás jellegű - kivéve hajléktalanszálló és idősek otthona, diákszálló, diákokotthon - önálló rendeltetési egység minden (a) vendégszoba után	1		1		1	
4.	vendéglátó önálló rendeltetési egység fogyasztóterületének minden megkezdett (a) m ² alapterülete után (beleértve terasz, kerthelyiség területét is)	6,5		6,5		6,5	
5.	bölcsőde, alap- és középfokú nevelési, oktatási önálló rendeltetési egység minden foglalkoztatója és/vagy tanterme nettó alapterületének minden megkezdett (a) m ² -e után	30		25		25	
6.	felsőfokú nevelési, oktatási és kutatási önálló rendeltetési egység oktatási és kutatási helyiségeinek minden megkezdett (a) m ² nettó alapterülete után	30		30		30	
7.a	kulturális – a hitéleti létesítmény kivételével – és közösségi szórakoztató önálló rendeltetési egység (színház, bábszínház, filmszínház, operaház, koncert-, hangversenyterem, művelődési központ, disco, vígadó, kaszinó, variete, cirkusz stb.) minden megkezdett (a) férőhelye után, valamint ahol a férőhely száma nem állapítható meg (múzeum, művészeti galéria, levéltár stb.) a huzamos tartózkodásra szolgáló helyiségek minden megkezdett (b) m ² nettó alapterülete után	5	50	5	50	5	50
7.b	hitéleti létesítmény minden megkezdett (a) férőhelye után, valamint ahol a férőhely száma nem állapítható meg a huzamos tartózkodásra szolgáló helyiségek minden megkezdett (b) m ² nettó alapterülete után	10	50	10	50	10	50
8.	sportolás, strandolás célját szolgáló önálló rendeltetési egységek minden (a) férőhelye után, lelátóval rendelkező, fedetlen vagy részben fedett sportlétesítmény minden megkezdett (b) férőhelye után	7,5	22,5	6,5	19	6,5	19
9.	igazgatási, nem fekvőbeteg-ellátó egészségügyi önálló rendeltetési egységek huzamos tartózkodásra szolgáló helyiségeinek minden megkezdett (a) m ² nettó alapterülete után,	15		12,5		12,5	
10.	fekvőbeteg-ellátó egészségügyi önálló rendeltetési egység minden megkezdett (a) betegágya után	4		4		4	
11.	ipari (üzemi) önálló rendeltetési egység gyártó, szerelő helyiségeinek minden megkezdett (a) m ² -e után	-		-		250	
12.	raktározási önálló rendeltetési egység raktárhelyiségeinek minden megkezdett (a) m ² -e után	-		-		1500	
13.	iroda, és egyéb önálló rendeltetési egységek huzamos tartózkodásra szolgáló helyiségeinek minden megkezdett (a) m ² nettó alapterülete után	20		20		20	
14.	jelentős zöldfelületet igénylő közösségi kulturális önálló rendeltetési egység (állatkert, növénykert, temető stb.) minden megkezdett (a) m ² -e után	500		500		500	

Törölt: 2
Törölt: 2
Törölt: 2

Törölt: 30
Törölt: 30
Törölt: 30

15.	kollégium, diákotthon, diákszálló, idősek otthona esetében minden (a) férőhely után	10		10		10	
16.	hajléktalanszálló, szállás jellegű önálló rendeltetési egység huzamos tartózkodás céljára szolgáló irodai helyiségeinek minden megkezdett (a) m² nettó alapterülete után.	25		25		25	

5. melléklet a/2018. (.....) önkormányzati rendelethez

AZ ÉPÍTMÉNYEK, ÖNÁLLÓ RENDELTETÉSI EGYSÉGEK, TERÜLETEK RENDELTETÉSSZERŰ HASZNÁLATÁHOZ SZÜKSÉGES, ELHELYEZENDŐ KERÉKPÁRTÁROLÓK SZÁMA

	A	B
srsz.	Rendeltetés	Kerékpártárolók száma
1.	Lakás, üdülőegység	Minden lakás és üdülőegység után 1 db
2.	Kereskedelmi egység 0-1000 m ² -ig	Az árusító tér minden megkezdett 150 m ² alapterülete után 2 db
3.	Kereskedelmi egység 1000 m ² felett	Az árusító tér minden megkezdett 500 m ² alapterülete után 2 db
4.	Szálláshely szolgáltató egység	Minden megkezdett 15 vendégszoba egysége után 2 db
5.	Vendéglátó egység	A fogyasztó tér minden megkezdett 75 m ² alapterülete után 2 db
6.	Alsó- és középfokú nevelési-oktatási egység	A foglalkoztató és/vagy tanterem 50 m ² alapterülete után 2 db
7.	Felsőfokú oktatási egység	Oktatási és kutatási helyiségek 50 m ² alapterülete után 2 db
8.	Egyéb közösségi szórakoztató, kulturális egység (színház, bábszínház, filmszínház stb.)	Minden megkezdett 50 férőhelye után 5 db
9.	Egyéb művelődési egységek (múzeum, művészeti galéria, levéltár stb.)	A kiállítótér vagy kutatótér minden megkezdett 500 m ² alapterülete után 5 db, de maximum 50 db
10.	Sportolás, strand célját szolgáló egység	Minden megkezdett 20 férőhelye után 2 db
11.	Igazgatási, ellátó, szolgáltató, nem fekvőbeteg-ellátó egység	Az iroda- vagy ellátó terület minden megkezdett 100 m ² alapterülete után 1 db
12.	Fekvőbeteg-ellátó gyógykezelő egység	Minden megkezdett 50 ágy után 1 db
13.	Közösségi helyközi közlekedési megállóhely	Megállóhelyenként minimum 5 db

Formázott: Az ázsiai és latin betűs szöveg közötti térköz beállítása, Az ázsiai szöveg és a számok közötti térköz beállítása

Formázott: Az ázsiai és latin betűs szöveg közötti térköz beállítása, Az ázsiai szöveg és a számok közötti térköz beállítása

Formázott: Az ázsiai és latin betűs szöveg közötti térköz beállítása, Az ázsiai szöveg és a számok közötti térköz beállítása

Formázott: Az ázsiai és latin betűs szöveg közötti térköz beállítása, Az ázsiai szöveg és a számok közötti térköz beállítása

Formázott: Az ázsiai és latin betűs szöveg közötti térköz beállítása, Az ázsiai szöveg és a számok közötti térköz beállítása

Formázott: Az ázsiai és latin betűs szöveg közötti térköz beállítása, Az ázsiai szöveg és a számok közötti térköz beállítása

Formázott: Az ázsiai és latin betűs szöveg közötti térköz beállítása, Az ázsiai szöveg és a számok közötti térköz beállítása

6. melléklet a.../2018. (.....) önkormányzati rendelethez

KERÜLETI ELŐVÁSÁRLÁSI JOGGAL ÉRINTETT INGATLANOK

SORSZÁM	HELYRAJZI SZÁM	CÍM	TELEPÜLÉSRENDÉZÉSI CÉL	
1.	76512/181		Rendezett településfejlesztés biztosítása (környező karakterhez illeszkedő telekstruktúra kialakítása)	Formázott: Sorköz: szimpla
2.	76526/2		Rendezett településfejlesztés biztosítása (környező karakterhez illeszkedő telekstruktúra kialakítása)	Formázott: Sorköz: szimpla, Az ázsiai és latin betűs szöveg közötti térköz beállítása, Az ázsiai szöveg és a számok közötti térköz beállítása
3.	76526/3		Rendezett településfejlesztés biztosítása (környező karakterhez illeszkedő telekstruktúra kialakítása)	Formázott: Sorköz: szimpla
4.	76528/5		Rendezett településfejlesztés biztosítása (környező karakterhez illeszkedő telekstruktúra kialakítása)	Formázott: Sorköz: szimpla
5.	76548/1		Rendezett településfejlesztés biztosítása (környező karakterhez illeszkedő telekstruktúra kialakítása)	Formázott: Sorköz: szimpla
6.	76548/10		Rendezett településfejlesztés biztosítása (környező karakterhez illeszkedő telekstruktúra kialakítása)	Formázott: Sorköz: szimpla
7.	76548/11		Rendezett településfejlesztés biztosítása (környező karakterhez illeszkedő telekstruktúra kialakítása)	Formázott: Sorköz: szimpla
8.	76548/12		Rendezett településfejlesztés biztosítása (környező karakterhez illeszkedő telekstruktúra kialakítása)	Formázott: Sorköz: szimpla
9.	76548/13		Rendezett településfejlesztés biztosítása (környező karakterhez illeszkedő telekstruktúra kialakítása)	Formázott: Sorköz: szimpla
10.	76548/14		Rendezett településfejlesztés biztosítása (környező karakterhez illeszkedő telekstruktúra kialakítása)	Formázott: Sorköz: szimpla
11.	76549		Rendezett településfejlesztés biztosítása (környező karakterhez illeszkedő telekstruktúra kialakítása)	Formázott: Sorköz: szimpla
12.	76550/3		Rendezett településfejlesztés biztosítása (környező karakterhez illeszkedő telekstruktúra kialakítása)	Formázott: Sorköz: szimpla
13.	76561/180		Rendezett településfejlesztés biztosítása (környező karakterhez illeszkedő telekstruktúra kialakítása)	Formázott: Sorköz: szimpla
14.	76561/228	Óceán-árok utca 29.	Rendezett településfejlesztés biztosítása (környező karakterhez illeszkedő telekstruktúra kialakítása)	Formázott: Sorköz: szimpla
15.	76561/221	Külső Szilágyi út 70.	Rendezett településfejlesztés biztosítása (környező karakterhez illeszkedő telekstruktúra kialakítása)	Formázott: Sorköz: szimpla
16.	76561/232		Rendezett településfejlesztés biztosítása (környező karakterhez illeszkedő telekstruktúra kialakítása)	Formázott: Sorköz: szimpla
17.	76565/3		Rendezett településfejlesztés biztosítása (környező karakterhez illeszkedő telekstruktúra kialakítása)	Formázott: Sorköz: szimpla
18.	76567/5		Rendezett településfejlesztés biztosítása (környező karakterhez illeszkedő telekstruktúra kialakítása)	Formázott: Sorköz: szimpla
19.	76567/6		Rendezett településfejlesztés biztosítása (környező karakterhez illeszkedő telekstruktúra kialakítása)	Formázott: Sorköz: szimpla

7. melléklet a .../2018. (.....) önkormányzati rendelethez

JELENTŐS MÉRTÉKBEN ÁTÉPÍTÉSRE KERÜLŐ TERÜLETEK

SORSZÁM	HELYRAJZI SZÁM	TERÜLET LEÍRÁSA
1.	76512/181	Aquaworldtól dél-nyugatra elhelyezkedő építési telek
2.	76526/2, 76526/3, 76528/5	Megyeri-út és Óceán-árok utca kereszteződésétől észak-nyugatra fekvő építési telkek intézményi területfelhasználásba sorolt telekrészei
3.	76570/1, 76562/3, 76564/13, 76564/4, 76562/1, 76559/2, 76558/3, 76563, 76558/5, 76331/159, 76331/160, 76557/1, 76331/158, 76556/8, 76331/259, 76331/155, 76331/258, (76561/35), 76555/7	Intermodális csomópont területe
4.	(76561/69)	Külső Szilágyi út és Óceánárok utca kereszteződésétől északra elhelyezkedő építési teleknek kiszabályozott területrész

Formázott: Sorköz: szimpla

Formázott: Sorköz: szimpla

Formázott: Sorköz: szimpla

Formázott: Sorköz: szimpla

Formázott: Sorköz: szimpla

8. melléklet a .../2018. (.....) önkormányzati rendelethez

MŰHELY-RENDELTETÉS ESETÉN VÉGEZHETŐ GAZDASÁGI TEVÉKENYSÉGEK

	TEVÉKENYSÉG
	1. alsóruházat gyártása
▼	2. ágybetét gyártása
	9. csomagolás
	10. egészségügyi kerámia gyártása
	11. egyéb bútorgyártása
	12. egyéb fa-, parafatermék, fonottáru gyártása
	13. egyéb kerámiatermék gyártása
	14. egyéb kötött, hurkolt ruházati termékek gyártása, kivéve a kézi kötésű, horgolású ruházati termékek gyártása
	15. egyéb műanyag termék gyártása
	16. egyéb papír-, kartontermék gyártása
	17. egyéb ruházat, kiegészítők gyártása
	18. egyéb textiláru gyártása m. n. s., kivéve a kézziszőtt-, necceltáru- és csipkekészítés, kézi hímzés
▼	19. elektronikus orvosi berendezés gyártása
▼	21. evőeszköz gyártása
	23. épületasztalos-ipari termék gyártása
	24. falemezgyártás
▼	25. felsőruházat gyártása (kivéve: munkaruházat)
	27. gépi meghajtású hordozható kézi szerszámgyártás
	28. háztartási kerámia gyártása
	29. háztartási villamos készülék gyártása
	30. hangszergyártás
	31. illóolajgyártás
	32. irodabútor gyártása
	33. irodagép gyártása (kivéve: számítógép és perifériái)
	34. irodai papíráru gyártása
	35. járművillamossági, -elektronikai készülékek gyártása
	36. játékgyártás
	37. kerékpár, mozgássérültkocsi gyártása
	38. konfekcionált textiláru gyártása (kivéve: ruházat)
	39. konyhabútorgyártás
	40. kötéláru gyártása
	41. kötött, hurkolt harisnyafélék gyártása, kivéve a kézi kötésű, horgolású harisnyafélék gyártása
	42. kötött, hurkolt kelme gyártása
	43. lábbeligyártás
	44. lakat-, zárgyártás
	45. munkaruházat gyártása
	46. műszaki kerámia gyártása
	47. műszaki textiláru gyártása
	48. nem szőtt textiláru és termék gyártása (kivéve: ruházat)
	49. nem villamos háztartási készülék gyártása
	50. nyomdai tevékenység ágazatba tartozó tevékenységek
	51. orvosi eszköz gyártása
	52. papír csomagolóeszköz gyártása
	53. parkettagyártás
	54. raktározás, tárolás (kivéve mezőgazdasági termények, mezőgazdasági vegyi termékek, műtrágya, nitrogénvegyület raktározása, tárolása)
	55. síkűveg továbbfeldolgozás

Törölt: 3.



Törölt: 20.



Törölt: 22.



Törölt: 26.



56.	sportszergyártás, kivéve úszómedence gyártása
57.	számítógép, perifériás egység gyártása
58.	szárazföldi szállítást kiegészítő szolgáltatások közül a parkoló, parkolóhely, garázs üzemeltetése, kivéve a közút kezelője által üzemeltetett, közút területén vagy a közút területén kívüli közterületen létesített, illetőleg kijelölt várakozóhely
59.	szerszámgyártás
60.	szőrmecikk gyártása
61.	tároló fatermék gyártása
62.	testápolási cikk gyártása
63.	textil-, ruházati, bőripari gép gyártása
64.	táskafélék, szíjzat gyártása
65.	textilszálak fonása
66.	textilszövés
67.	textil, szőrme mosása, tisztítása
68.	tűzálló termék gyártása
69.	villamos világítóeszköz gyártása

Törölt: 70.

